טיסה לקזבלנקה עם הסרט שחור

סרטה של חנה אזולאי הספרי

שחור

זוכה 6 פרסי האוסקר הישראלי

משתתף בתחרות הרשמית של פסטיבל ברלין

גילה אלמגור, רונית אלקבץ
עמוס לביא, יעקב כהן
חנה אזולאי-הספרי, אורלי בן גרשי

מדי יום יתפרסמו ב"מעריב" אותיות השלמה לסיסמה:

ש	ח	ו	ר	מ	ע	ר	י	ב

שם _____ משפחה _____ גיל _____ כתובת _____ טלפון _____

עקבו אחר העמודים והאותיות שיתפרסמו ב"מעריב", גזרו והדביקו את כל האותיות על העמודים במקום המיועד לכך.
אחרי שהשלמתם את כל האותיות מלאו את הספח ושלחו עם הסיסמא המושלמת לת.ד. 20050 ת"א מבצע "שחור-מעריב" ותשתתפו בהגרלה הגדולה

מבצע הפרסים שיעשה לכם מזל

בונוס אם חסרה לכם אות אחת חפשו את הקמע מתוך הסרט שחור והוא יחליף כל אות חסרה

ככל שתדביקו על יותר עמודים תגדילו את סיכוייכם לזכות!

כמה זוכים?

25 כרטיסי טיסה הלוך וחזור ליחיד לשבוע בקזבלנקה

5 סופי שבוע זוגיים ברשת מלונות קיסר ישראל (טבריה, אילת, ירושלים)

טלוויזיה 26 אינץ' מתנת "הום סנטר"

100 חולצות של הסרט שחור **200** כרטיסי הזמנה לסרט שחור

יותר מעניין לקרוא **מעריב**

מעריב

יום ג' ניסן תש"ן

מחיר 2.00 ש"ח ■ 2.40 ש"ח (כולל מע"מ) ■ המחיר באילת 2.00 ש"ח ■ MAARIV

יום ב' ז' בשבט תשנ"ה, 23.1.95, גליון מס' 14380, שנה מ"ז

19 נהרגו ו68 נפצעו בפיגוע ליד "מאיר שניצר" בתל אביב

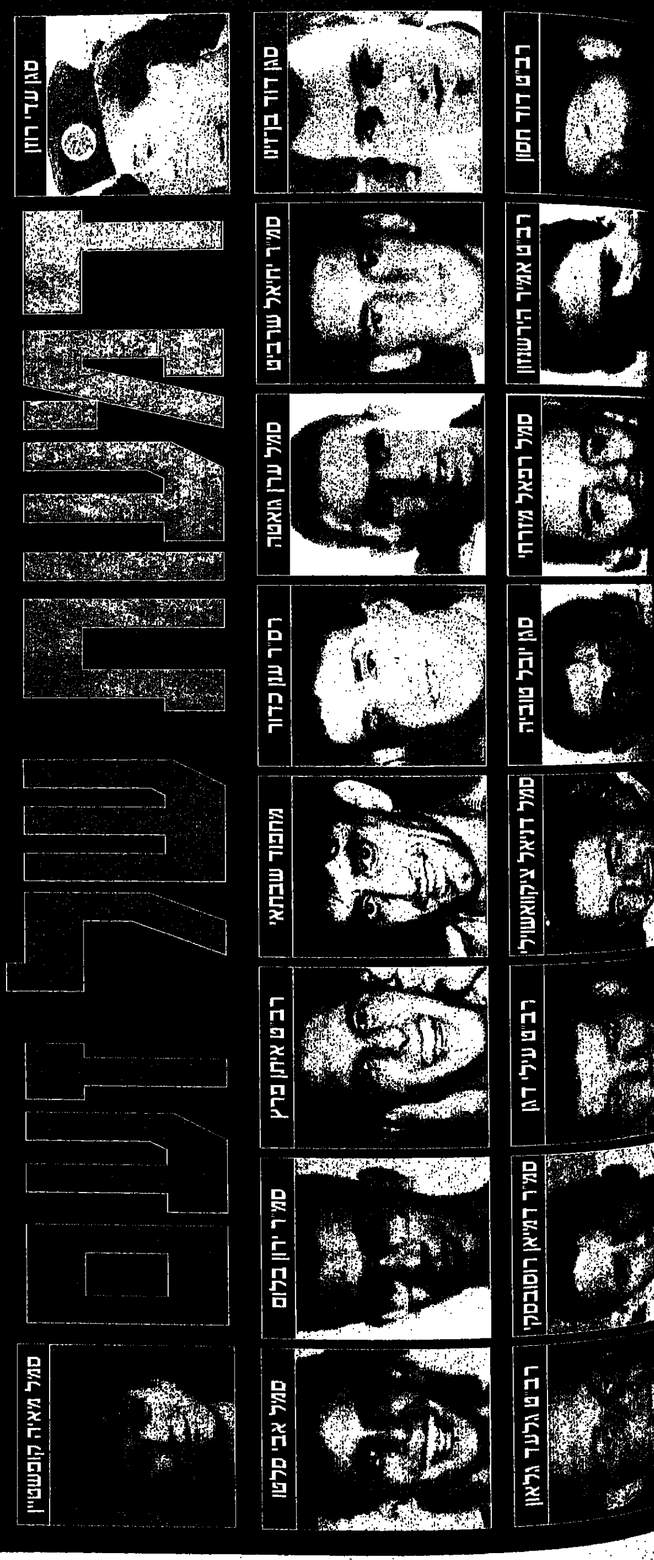

הפיגוע

המלל'ים	עמודים 8-5
עדויות מן החופה	עמודים 12-9
צעדי המגובה	עמודים 19-18
הפצועים	עמוד 24
אחרי החופה	"מעריב היום"

חופש
אל חופשה על הים
מאכלים מ"ן הבחרה
תל אביב, הרצליה, הרצליה פיתוח, 03-5369415

מוות ברך לבסיס

צומת בית ליד, תשע ורבע בבוקר. עשרות חיילים בדרך חזרה מחופשת שבת ממתינים לאוטובוסים ■ ואז נשמע פיצוץ ■ מההדף, עפו חיילים באוויר, פצועים הוטלו מסביב. חיילי יחידת האבטחה שהיו במקום רצו מיד לעזרת הפצועים ■ חלפה דקה ופיצוץ נוסף החריד את המקום ■ בזו אחר זו פרצו גופות החללים והונחו על אלונקות. נעליים צבאיות ביצבצו מתחת לידיים. הכיסוי. 19 אלונקות הוצבו שם, כולן מבהיל באורכו ■ ברקע נשמעו זעקות הפצועים. ■ "זה היה מרחץ דמים"

אחר התופת. חבלני המשטרה אוסמים את חמציהם האישיים של המצועים והתרוגים

צילום: אלי דסה

היתה וראתה

מיכל קפרא

[illegible] רוח פעה. מסביב לו היו זרוקים עוגיות רוגלאך, [illegible] ביס, עיניות עגולות בקופסת פלסטיק, משחת נע[illegible] מכוני אינמונית בקופסת פלסטיק, משחת נע[illegible] מרים, זוג שרוכים, גרביים, צעיף. איש חברה [illegible] חוקר לרוגלאך. הוא הפך את עוגיות השמרים [illegible] הטעולי מצד לצד, לאט לאט, שמא תימצא [illegible] קטנטנה של גוף אדם. מסביב היו צוחות, צע[illegible] ביקשקוש מצלצל, מירקורי מכשירי קשר, פלאפונים, [illegible] ולחי בכלל היה זמן לעמוד רגע ולחמוה על [illegible] אנשי ההה, שנכפה על איזו עוגיית [illegible] מבה קרישה.

[illegible] עשרה בבוקר, שעה וחצי לאחר הפיגוע. גשם [illegible] לטפטף, נשם קל. המבט המבוהל שהביט במראות [illegible] הנ"ראה האיסלמי לפני שלושה חו[illegible] [illegible] ומנוף שהובא במהירות לאוזר, הונף לצמרות [illegible] שם כלי הנעמים עמדו אנשים בשחור ונינו לאחר [illegible] ידי המשטרה המשיחית.

[illegible] שהוסקו, באידגון למופת. לא היו חסרות שקיות פלסטיק, לא גלילי פלסטיק לעטוף את הגופות, לא כפפות חד פעמיות, ואפילו המנוף הגיע לפני ראש הממשלה, שתגיע די מהר.

18 הרוגים. יותר מ־60 פצועים. מאחור ריכזו הגופות. שורה ארוכה קטומה. רובם, כך הדיעו, חיילי צה"ל שחו"ר מחופשה. חיילים זה מינה מוליטי, במינוחים אנושיים יותר שכבו מאחור נערים בני 18, 19, אולי עשרים. בחו"ר רים. בחורים, שבסך הכל, לבשו מדים. קמו בבוקר, לקחו מאמא את הרוגלאך, הגיעו לצומת בית ליד, וחיכו להסי עה, עמדו מסביב לקיוסק ובהרגו.

אף אחד מהחיילים האלה, סביר להניח, לא חשב שניה לפני הפיצוץ, על המצב הפוליטי, על המאמץ, על התאר זה להגיע לגן עדן תמורת מותם של איקס חיילים יהו רים. את זה רואים בטלוויזיה, קוראים בעיתון. השיגרה מתמתית בהרוקמת ורדות מהסוג הזה בסתם יום ראשון.

והאישונים ועדשות המצלמות שלמרו כבר להביט בקור רוח בגופות, בדם, בכנרים השטעים, בעליים הנ"ק רועות, בכפפות המוכתמות, בתחבושות, בעיר הראיה זה לומים – התקשו לשאת מראה של אמא, שפרצה לפתע את מחסום המשטרה וזעקה בהיסטריה: "אבא שלי, הבא שלי, היתה פה בתשע ואני. קוראים לה רחל, יש לה שיער ארמוני, תגיבו לי איפה היא. איפה הבת שלי. שיער ארמוני יש לה, רחל קוראים לבת שלי". אבל אף אחד לא ידע איפה הבת שלי. אבל אף אחד לא ידע איפה הבת שלי. אבל אף אחד לא ידע איפה הבת שלי.

ההרוגים – בחורים שבסך הכל לבשו מדים. קמו בבוקר, לקחו מאמא את הרוגלאך, הגיעו לצומת בית ליד, חיכו להסעה, עמדו ליד הקיוסק ונהרגו

לא ידע איפה החיילת רחל עם השיער הארמוני. ובשמיים נשמע כבר קול המסוק של ראש הממשלה וכל הערשות זכרו את האמא המבוהלת וכוונו למעלה.

ובמסיבת עיתונאים מאולתרת אמר ראש הממשלה, כי יש להביא שחלקם של החרוגים שייכים ליחידה. שתפקי־דה לאבטח את החיילים מפיגועים. ובמשפט הזה התגלם כל חוסר האונים, האבסורד, הסירוף, חוסר המוצא. עכשיו, הודיע ראש הממשלה, יאבטחו את החיילים במרכזי ההס־עות, גם שוטרים. ושר המשטרה, משה שחל, הנהן.

ושאלו את כבוד ראש הממשלה מה יעשו שלא עשו עד היום ורבין אמר "שקשה, קשה, לעצור מתאבדים", ואחר כך פנה לראות במו עיניו את החרס.

הוא רכן על המרים השפעים, הנעליים הנרוקות, בצי־רו האחורי של הקיוסק והקשיב להסברים של מפכ"ל המשטרה אסף הפץ. המון נוגע שקתאסף באוזר הבלית באוחן רקות לפרוץ את מחסומי המשטרה ולהתקרב לר־אש הממשלה. רבין חולץ מהמקום והמכונית הסתלקה מהמקום במהירות מבהילה שמותרת בבראה רק לראשי ממשלה שנמלטים מהמון זועם.

ורבין לא הספיק לראות שבקיוסק הנרוס, על המדף העליון, ניצבה חבילה קרמבו. עשרות קרמבו שלמים, תמוהים וכלתי פגיעים עד כדי מבוכה. אנשים הועמו באוויר, רוסקי לתתיכות, והגורל בחר לשמור דווקא על הקרמבו.

ההלם. מסביב היו צווחות, צעקות, ציקצוקי מצלמה וטיידטווי מכשירי קשר

צילום: משה שי

צוות מעריב בסיקור הפיגוע בבית ליד

כתבים: אורי ארז, יעל אבי יצחק, אדר אבישר, איתמר איינכר, שירה [illegible] אימרגליק, אבי אשכנזי, אריה בנדר, דורית גבאי, יהודה גולן, אמיר גלן, [illegible] יונתן הללי, גליה חנון, גולן יוסיפון, עדה כהן, עדי כץ, יעל כרמי־דוראל, [illegible] סבן, ארז רותם, טל שחף וישראלה שקד.
צלמים: יוסי אלוני, אלי דסה, פלאש 90, קוקו, מוטי קטחי, מאיר רגאן, [illegible] רחב, יהונתן שאול, משה שי, רוני שיצר והרצל שפירא

שוחרר מהכלא במסגרת ההסדרים עם הפלשתינים

המחבל

מאת אלי בוחדנה

ארגון הג'יהאד האיסלמי הודיע כי שניים מאנשיו ביצעו את הפיגוע: אנואר מוחמד מוסר, בן 23 משכונת פג'ויה בעזה, ופלאח עבדל חמיד שאפיר, בן 25 מג'פליה.

"אני יוצא לנקום בבני הקופים והחזי־ירים, הכופרים הציונים, אויביי האמי־שות. אני אפגע עם אחי הקיוש הישאם ואמר, עם מורי הרגול האני עבר ועם כל החללים הקירושים כנו ערן. סלחו לי" – כתב מוסר במכתב שהשאיר בידי קרוב משפחה. הוא קרא לחבריו לחצוי רוף למאבק נגד האוייב הציוני ולנו פיגועים דומים.

מרבית בני משפחתו של מוס משתייכים לארגון הפת"ח, ואביו הו[illegible] שופר במשטרת התנועה הפלסטינ[illegible]

ובעבר שירת במשטרת ישראל.

סוכר נעצר בסוף שנת 93' לאח[illegible] 11 חודשים. הוא שוחרר חודש לפ[illegible] מכן במסגרת ההסדרים עם רשות הפ[illegible] טונומיה. על פי מקורות פלסטינ[illegible] סוכר נעלם מביתו ביום שבת בבוקר. אנואר יצא כארם דתי המכלה את [illegible] זמנו במסגד שליד ביתו. המשרה הי[illegible] שהוא חצמרוף לזרוע הצבאית של הג'יהאד האיסלמי לפני שלושה חו[illegible] שים כלכר ואף נעצר מספר פעמים על ידי המשטרה הפלשתינאית.

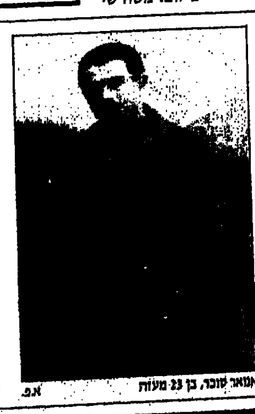

אנואר מוכר, בן 23 מעזות

אב.

מעריב
עורך ראשי וי"ר מועצת המנהלים: שימר נמרודי
עורך: יעקב ארז
סגן עורך: אמנון רבי
ראש מערכת הרשות: שמוס רגב
עורך מוסף שבת: אבי בטלהיים

משנה בכיר למנכ"ל: עמוס יעקבי
משנה למנכ"ל: חגי פליינשלר
סמנכ"ל: אייל קן
מייסד ועורך: ד"ר עזריאל קרליבך ז"ל

תל־אביב: מערכת, הנהלה, מודעות, דפוס: בית מעריב, רח' קרליבך 2 (מיקוד 67132, ת.ד. 20010 (מיקוד 61200 טל' 03-5632111.
פקס: 03-5610614. מח' מנויים 177-022-4789.
ירושלים: המערכת: רח' הלל 14 (מיקוד 94581) טל' 02-251151/2/3.
פקס: 02-249652 מודעות: רח' הלל 14, טל' 02-251151.
כיכר השבת: טל' 02-383159.
חיפה: רח' הנביאים 29 (מיקוד 33104), טל' 04-674674, פקס: 04-679184. מודעות: רח' הנביאים 32, טל' 04-673254. תפוצה: רח' בן יהודה 29, טל' 04-510687, 04-523689.
באר־שבע: מערכת ומודעות: רח' קק"ל 185, טל' 07-237553, רב קווי.
פקס: 07-271289.

אין המערכת אחראית לתוכן המודעות ואינה מחויבה לתכני יד.
כל הזכויות שמורות למעריב © 1995

תוכן בצומת הצנחנים
הפצועים

עזרה ראשונה. אחד המצועים מקבל מתצוותים הרפואיים טיפול בשטח, לפני העברתו לבית־החולים

תוכן בצומת הצנחנים
החללים

19 מסגרות שחורות

עיין ההרוגים בפיגוע הרצחני בצומת בית ליד עלה אתמול משעה לשעה, ורק לפנות ערב תגררה הזוועה ■ 19 אנשים קיפחו את חייהם בפיגוע – 18 מהם חיילים ■ ראה גם עמודים 7, 8

עילי דגן, בן 19

"לא דאגנו, חשבנו שהוא בבסיס"

קרוב משפחה רבים וחברים ישבו אתמול על גדר המדרגות של בית משפחת דגן בכוכב יאיר, לא מקלים עדיין את מותו של עילי דגן בפיגוע בצומת בית ליד.

עילי בן ה־19 הסתיק לשרת רק חודשיים כטירון בגולני, והוריו, ששמעו על הפיגוע בשעות הבוקר, לא ידעו שהוא היה במקום.

"שמענו על הפיגוע ואמרנו לעצמנו 'איזה מזל שעילי לא הגיע הביתה לשישי־שבת'. חשבנו שהוא בבסיס בגלל הטירונות, כלל לא תיארנו לעצמנו שהוא יהיה בצומת בית ליד דווקא", סיפר אמש מיכאל כנוש אביו, אורי.

"עדיין איננו יודעים מה הוא עשה שם. ככל הנראה, היה במסגרת הטירונות עם עוד חיילים. בשעה שתיים בצהריים הגיעה אלינו הידיעה שהרסקית שלו נמצאה במקום הפיגוע", הוסיף האב.

זרם של חברים וכני משפחה, כיניהם גם הוריהם של חבריו של עילי, שבגיהם לא יכלו להגיע מהר־בא, באו אתמול לבית משפחת דגן. "איזה אסון", בכו.

עילי דגן התגורר עם משפחתו בישוב כוכב יאיר מאז הקמתו, לפני כחשע שנים. לפני כחודשיים התגייס לצה"ל והתגרב לצנחנים.

הוא הותיר אחריו הורים, אח ואחות.

על מועד הלווייתו תפורסם הודעה.

עתליה שאבי

דוד בן־זינו, בן 20

רצה להיות טייס – מת כקצין

"מאד היה בעדד טיס, רצה להיות טייס. כשלא הצליח לו, עשה קורס קצינים והצליח. הוא היה אמור לחתום קבע, אבל לא זכה לכך". כך, כשנרגנו חנוק מדמעות, סיפר אמש יעקב בן־זינו על אחיו, סג"מ דוד בן־זינו, בן 20 מאשדוד, שנהרג בפיגוע בצומת בית ליד.

"אבל כבר ידע אתמול על משפחת בן־זינו ברחוב מרוסק באשדוד. עשרות מבקרים הגיעו לנחם את בני המשפחה. הוריו – מימון, מנסיונר שעבר כמה מלחמות בעיריה, ורבקה, עקרת־בית, המומים מאובדן את בנם. "עכשיו נותרנו רק חמישה אנשים ואחיות", בכה האח יעקב, בן 31. "דוד היה אדם מבטח, מלא שמחת־חיים, אהב לצחוק".

דוד בן־זינו גדל באשדוד, סיים 12 שנות לימוד בבית־הספר א' במגמה העיונית, עם ציונים גבוהים. הוא נלחם לימודיו התגייס ורצה להיות טייס, הוא לא הצליח לעבור את הקורס, אך לא נשבר. "אני אוהיה קצין בצבא", הבטיח לחברו יעיש ישרת, שגר בשכנות. ואכן, בן־זינו עבר קורס קצינים בהצלחה בחיל הרפואה ושירת בבסיס בבית ליד.

"כל יום שישי, אני ורוד ועוד כמה חברים, היינו משחקים כדורסל במתנ"ס, אומר חבר יפרת. "דוד אהב לשחק כדורסל, רק ביום שישי האחרון שיחקנו בגינה אצלו בבית. אני בהלם ממותו. אני לא מאמין שלא אראה אותו יותר".

המנהל לשעבר של ביה"ס מקיף א' באשדוד, צבי בירנבוים, שדוד בן־זינו היה תלמידו "דוד היה מקובל בחברה. אני זוכר אותו כתלמיד מלא שמי חת־חיים, עם ציונים גבוהים. זה נורא שהוא לא היה איתנו יותר".

על מועד הלווייתו של דוד תפורסם הודעה.

מנחם עמר

ענן כדור, בן 24

בעבר נפצע קשה וניצל בנס

ענן כדור, בן 24 מרליה אליכרמל, הלך בדרכי אביו, שהשתתרר לפני כמה שנים משירות קבע בגולני. אתמול בבוקר יצא לכיתון הבסיס ותיכנן לנוע עם חבר שייקח אותו במכוניתו. החבר לא הגיע וענן יצא לבמת השירון בטרמפים. משם הת־קדם להגיע בהסעה לבסיסו. "לצומת הוא הגיע, אבל לא לכיתו הוא לא ישב לעולם", אמר אחד מחברת הקרבים שהצטופפו אתמול ליד ביתו.

בפברואר נפצע ענן במהלך אימון. "בניתוח שהיה שבוע בערבים הראשונים בעזתה־ל שלו, בבית"ח השפלה בעפולה הוא נותח וחיין עלה. לאמא אמר לאחר הניתוח, כי "אם הרסיס היה מגיע בו מילימטרים אחדים הצידה כל הסיפור היה נגמר אחת". לאחר תקופת החלמה קצרה יח־סית חזר ליחידתו ולפעילות רגילה.

ענן התארס לפני כחצי שנה, ובימים אלה ממש היה עסוק בבניית ביתו. בן־דודו, מאלים כדור, סי־פר אתמול כי לפני כמה חודשים סיים בהצלחה קורס נגדים. הוא צולם עם אמו לעיתון והתמונה עם הכתבה נתלו לראווה בירי בעל הקיוסק שבו אירע אתמול הפיגוע. "הוא היה מגיע למקום, ראוה את הכתבה עליו והרגיש בצומת כמו בדבית. רצה הגורל וגם את מותו הוא מצא באותו מקום".

ענן הותיר אחריו אח חייל, שתי אחיות והורים. הלווייתו תיערך היום בבית העלמין בכפר הרדוני דליית אליכרמל.

יונתן הללי

עדי רוזן, חוויה מצטיינת בטקס סיום קורס הקצינות

עדי רוזן, בת 20

"בכל דבר שנגעה – הצטיינה"

"בכל דבר שעדי נגעה היא הגיעה ראשונה. היא היתה מלאך", אמרה אתמול בבכי אמה של סגן עדי רוזן, זמן קצר לאחר קבלת הידיעה על מות בתה בפיגוע התופת בצומת בית ליד.

"היא היתה תלמידה מצטיינת", סיפרה האם, רחל. "סיימה קורס קצינות בהצטיינות וחשבה להירשם לפקולטה לרפואה".

הלם ודעוך שרדו אתמול במושב ביצרון ליד גדרה, עם קבלת הידיעה של מותה של עדי, בת לאחת המשפחות הותיקות ביישוב. קרובי משפ־חה וחברים הגיעו אם אם לבית המשפחה, שהצ־טרפה למשפחת השכול, כדי לחזק את ידי הו־ריה האחיה בגעגעים הקשים.

לעדי, הבת הבכורה במשפחה, מלאו לפני כחודש 20. את שירותה הצבאי עשתה כקצינת ולן וח"ש בבסיס טירוני הצנחנים סגור.

עדי למדה בבית־הספר האזורי בבאר־טוביה. "היא היתה ילדה נהדרת, גם מבחינה חברתית וגם מבחינה אישית", סיפרה אתמול אחת ממו־רותיה. "מין פלפל כזאת, שידיה בכל. היתה תמיד פעילה ונחמדה גם לחבריה וגם למורים. היא פשוט הצטיינה בכל. היתה סופר־אתראית ואהובה מאוד. ממוג הבוגרות שמסוגלות להגיע רחוק מאוד. היתה לה אמביציה והתמדה, המון כישרון, חריצות ובעיקר הטון חן. זו פשוט אני־דה אמיתית".

בצעירותה היתה עדי מדריכה בחברה לחני־נת הטבע ובנשר חעיבה. הוריה סיפרו, כי הי־תה מאוד אוראית ומשלא טילפנה אתמול הבי־תה הביגו שמשהו קרה לה.

עדי השאירה במותה זוג הורים: רחל, מורה בבית־הספר היסודי בגן־יבנה, ועופר, חקלאי במושב, וכן אח ואחות: ענבל, תלמידת תיכון, ועודד, תלמיד בבית־ספר יסודי.

על מועד הלווייתה תפורסם הודעה.

איציק סבן

חופה בצומת הצריחים

החלום

העיניים אומרות הכל. אחת החובשות, דקות לאחר החופה, מנשה לעכל את מראות חזוועת ששום חיבוק לא יוכל להשכיח

צילום: אל...

חופה בצומת הצריחים

החללים

הקללה של בית הספר "רנה קאסן": 2 הרוגים אתמול; 6 בתוך חצי שנה

...ים מבוגרי התיכון הירושלמי נהרגו במהלך החודשים האחרונים בהתקלויות עם מחבלים בדרום לבנון ■ ...לישי התחשמל למוות ■ רביעי נהרג בתאונה האווירית ■ ואתמול נרצחו עוד שני בוגרים בצומת בית ליד

מאת איתמר אייכנר

בית הספר "רנה קאסן" בשכונת רמת אשכול בי־רושלים, כבר זכה מזמן לכינוי "בית הספר המקולל". ארבעה מבוגריו נפלו בחצי השנה האחרונה במסגרת שירותם בצה"ל. אתמול, בעקבות פיגוע חרמש בצו־מת בית ליד, נוספו לרשימה עוד שני בוגרים חללים.

עופר חרוש דל נהרג לפני מספר חודשים בהתקלות עם מחבלים בדרום לבנון. אריאל עובדיה דל נהרג אח־ריו בהתקלות אחרת עם מחבלים בדרום לבנון. אביקם הופמן דל התחשמל למוות בתאונה בדרום לבנון. שמו־אל בן גרשון דל נהרג בתאונה האווירית. אתמול נהרגו בפיגוע בבית ליד אמיר הירשנזון ומאיה קופפסיין.

מנהל בית הספר, יחזקאל גבאי, נראה אתמול ארם שבור. הוא ביקר בבתיהם של שתי המשפחות השכולות. התלמידים כונסו בכיתות והמחנכים ערכו שעת חברה וביקשו מהם להמשיך ולהצטיין, ולא לתת לאירועים הים את האמונות שפקדו אותנו. אני מקווה שנעבור מהר את המשבר. הזמנו פסיכולוגית לדבר עם התלמידים", אמר אתמול גבאי.

● רוני הירשנזון, אבי של החייל אמיר הירשנזון דל, היה חבר קרוב של אברהם חרוש, אבין של עופר חרוש, שנהרג לפני מספר חודשים בדרום לבנון. בימי האבל הקשים ליווה רוני הירשנזון את משפחת חרוש. עכשיו, תצטרך משפחת חרוש לתמוך במשפחת הירשנזון.

מאיה קופשטיין, בת 19

תמיד עם חיוך גדול

"אנשים רעים הרגו את אחותי מאיה", חזר ואמר אתמול גל בן ה־5 ...מן, אחיה הקטן של סמלת מאיה קופשטיין, בת 19 מירושלים.

...ניתה של משפחת קופשטיין, בשכונת נווה יעקב, הגיעו אמש ...מנשים רבים. האב, איתן, עובד חברת החשמל, ליווה אתמול את בתו ...מנת הטרגית. "היתה לי זכות גדולה לגשק אותה נשיקת פרידה", ...אמר האב לשכנה, בת־שבע. האם, אירית, קיבלה את המנחמים הרבים.

"מאיה הפיר חלמה ללמוד סטטיסטיקה באוניברסיטה. היא היתה נערה ...שירה הרבה אופטימיות. סימן ההיכר שלה היו התלתלים הזהובים", ...ספר בעצב חברתה הטובה, שיקו. חברה אחרת סיפרה כי מאיה, שלמ־...ת מתיסן "רנה קאסן" בירושלים, התגעגעה לאבי הופמן דל שלמד ...ביחד והתחשמל למות לאחרונה בלבנון.

מאיה היתה תלמידה טובה מאוד. היא למדה חינוך מיוחד ופסיכולו־...יה. "לה קשר מיוחד לילדים", סיפרה השכנה מירי. "מאיה היא ...אדם טוב. תמיד היה לה חיוך גדול על הפנים". מאיה השאירה ...אחרי הורים שני אחים ואחות. על מוער לוויתה תפורסם הודעה.

גולן יוסיפון

אמיר הירשנזון, בן 18

כל הבנות אהבו אותו

ביום חמישי הקרוב היתה אמורה להתקיים בכותל המערבי השבעתו של חצנון, רב"ט אמיר הירשנזון, בן 18 וחצי מירושלים. לאירוע התגיבו הזמנו החברים הקרובים וכני המשפחה. אתמול נהרג אמיר.

הירשנזון, בחור יפה תואר, התגייס לפני כחודשיים לצנחנים. בבית משפחתו בשכונת תלפיות בירושלים התקבצו אתמול קרובים וידידים. בחודש יולי האחרון סיים אמיר את לימודיו בבית הספר "רנה קאסן" בירושלים. כולם תכירו אותו כ"חתיך של המחזור".

"הוא היה ילד בדחן וחמוד. ילד נהדר ומקובל על כולם. כל הבנות אהבו אותו", סיפר אתמול יחזקאל גבאי, מנהל בית הספר "רנה קאסן".

בספר המחזור הוקדש לאמיר עמוד שלם. בעמוד מופיע קטע קצר שכתב אמיר על עצמו: "הוי אתה שם למעלה, כל הבנות האלה שכל הזמן נדבקות אליי, מנסות להפשיט אותי ועולות לי על העצבים. תראה אני גבר של אשה אחרתו עדי גורדון, ולא יעזור כלום".

האמא, מרים הירשנזון, סיפרה אמש: "אמיר בכלל לא היה צריך להיות בצומת בית ליד. הוא לא יצא לחופשה בשבת".

איתמר אייכנר

דמיאן רוסובסקי, בן 20

חלם להיות בשב"כ

...ל דמיאן רוסובסקי, בן 20 במותו, הגיע לצומת בית ליד ברביוק ...ל אירע הפיצוץ הראשון. דמיאן, חובש קרבי בגולני, השאיר את ...ציקים שלו בסרסם ומיהר לעבר הפצועים כדי לתת להם עזרה ראשו־...ת. בדיוק כשהגיע לאזור אירע הפיצוץ השני. זאז נהרג.

"הוא כל כך אהב את הצבא", ממלמל בכאב דיאנו, אחיו היחיד של ...מיאן בן 19, אף הוא משרת בגולני. "הוא שירת כמה פעמים בלבנון ...ה אחר על חופשות שבת רק בגלל שהיתה איזו משימה קרבית ...ת לקבוץ אליה. היה ברור לו שהעתיד שלו קשור למוסד בטחוני ...ל. ולחלומו שלו היה לשרת בשב"כ".

אתמול הוכנסנו האחים לצאת יחד לבית ליד. אבל דמיאן החליט ...הקדים את צאתו לבסיס, כדי לא לאחר. וכשריאנו שמע על האירו־...ע, הוא מיהר לצומת בית ליד. "הייתי בטוח שהוא מטפל בפצועים". ...ל אחר־הצהריים הגיעו נציגי קצין העיר לבית ההורים, מרתה ...ולבסון, כישון קרימה, ובישרו להם את הידיעה המרה על מות בנם. ...מיאן רוסובסקי השאיר אחריו הורים ואח. על מוער חלוייתו תבוא ...הודעה.

דורית גבאי

דניאל ציקוואשוילי, בן 19

אהב מאוד את המדים

"אמא, אני באה במדים ובכומתה האדומה", אמר אתמול סמל דניאל ציקוואשוילי לאמו כשנפרד ממנה בשעות הבוקר, ויצא מהבית לכיוון הבסיס בו שירת.

את הסיפור הזה, כמו רבים אחרים על דניאל, שמעו המבקרים הר־בים מבני העדה הגרוזינית, שבאו לבית המשפחה במעלות דפנה בי־רושלים, לנחם את ההורים האבלים. "דניאל היה נאות העדה – וכעת, העדה שבורה", אמר בכאב דודו, מאיר.

דניאל ציקוואשוילי נולד וגדל בירושלים. לפני הגיוס הספיק לל־מוד שנתיים בישיבת "תורת אמת" בעיר. לפני שנה התגייס ושירת במחנה סגור של הצנחנים. "הוא תמיד התגאה בשירות הצבאי והכטיח לאמו שישלים את הגברות במהלך שירותו הצבאי", נזכר אתמול קרוב משפחה. "הוא היה בחור צנוע ועזר לכולם", סיפרו חבריו.

הוריו של דניאל, בנימין ומרים, עלו מרוסיה לפני 23 שנים. דניאל, כך מספרים חבריו, היה קשור מאוד לאחיו הקטן, אלירן, בן החמש.

על מוער לוויתו תבוא הודעה.

גולן יוסיפון

יובל טוביה, בן 22

תמיד מצטיין

"יובל טוביה יצא לקורס קצינים לקראת סוף חשיפות שלו, רק בגלל שסטר חילות השדה שמע אותו בהרצאה, התלהב וביקש ממנו אישית שיהפוך לקצין", סיפרו אתמול חבריו של סגן יובל מהיה מירושלים.

יובל, בן 22, שירת כקצין מודיעין בחטיבת הצנחנים. כמו את כל התפקידים שמילא, גם את זה עשה בהצטיינות.

אתמול בבוקר המתין יובל להסעה, שתיקח או־תו לבסיסו הצבאי. כשנודע דבר הפיגוע, החלו הוריו, שרה ושמואל, לחפש אחריו. בערב הגיעו נציגי קצין העיר לבית המשפחה בירושלים וביש־רו לוהרים כי שכלו את בנם.

יובל, בנם חבכור של שרה ושמואל, למד בבית־הספר היסודי מולד ובתיכון בית חינוך. במהלך לימודיו התיכוניים, התקרב לרח, והחל לחבוש כיפה ולשמור מסורת. במקביל הצטרף לצופים, ונהפך לראש גדוד.

יובל הניח אחריו הורים, ושני אחים, בני 21 ו־11. על מוער הלוייתו תפורסם הודעה.

יעל אבייצחק

דוד חסון, בן 18

האם זיהתה את הקיטבג

מרים, אמו של דוד חסון בן ה־18, שנהרג בפיגוע הרמים בצומת בית ליד, צפתה בטלוויזיה שעה שרוזה על הפיגוע הרצחני. לפתע קלטה עינה את הקיטבג של בנה דוד. היא חזעיקה מיד את בעלה סמי, וזה ניסה לתדגיעה, לשוחא. בסתר ליבה היא הבינה מיד, כי מדובר בבנה.

דוד חסון היה אמור לחזור אתמול לבסיס הטירונים שם הוא משרת, לאחר שהיה בשבוע חופשה "רגילה". יום לפני כן הוא בילה בפאב, שמה שתה הרבה. דוד היה בין הזקוקים במשפחתו והיו לו שתי אחיות, עדית וקרן. הוא התגייס לצנחנים, נפגע בברכו, ואמר היה להשתחרר מחחיל ולעבור לתפקיד אחר.

"הוא היה אדם מקסים ונערץ, משוגע על היפ, אהב לגלוש בכל מזג אוויר, הוא היה הגולש האמיץ מכולם", סיפר חברו דוד לוי, שראה אותו יום קודם לפיגוע.

אביו של דוד, סמי, עובד כפקלן חשמל והאם כבגנה. משפחה צנועה, שהצטרפה אתמול למשפחות הקורבנות, שנהרגו בצומת בית ליד.

על מוער הלוייתו של דוד חסון תבוא הודעה.

אלי בוחדזה

שבתאי מחפוד, בן 36

עצר לעזור לפצועים

שבתאי מחפוד, נהג משאית בן 36, עבר בצומת בית ליד זמן קצר לפני הפיגוע. כשראה את הפיצוץ הראשון עצר את רכבו ורץ להושיט עזרה. אז בא הפיצוץ השני – והוא נהרג.

"כמה שזה מתאים לו", אמרו אתמול החברים שהגיעו לנחם את בני המשפחה ושמעו על נסיבות מותו. "הוא תמיד היה פייטר, צנחן במילו־אים, נשכע בעבר לעזור לכל אחד, שילוב נדיר של רצינות וקלילות".

...תן, אביגיל, הגיעה הבשורה המרה למשפחתו במושב תגבורת. אש־...ת מחפוד שמונה שנים ניסו בני הזוג להביא ילד לעולם. לפני שנתיים ...לד בנם הראשון, מתן. "הוא היה כדור אחרי בנו", סיפרה רחל, אחותו ...של שבתאי. "תמיד פינק ושיחק איתו, הוא מאוד רצה עוד ילדים".

"יום ששי האחרון", סיפרה, "הוא בילה חצי יום בשטיפת הבית, כי נשכע ובא היה אמור לצאת למילואים ורצה להקל על אשתו".

על מוער לוויתו תפורסם הודעה.

גלילה חזנוך

חופת בצומת הצנחנים

החללים

ערן גואטה, בן 20

אדם מקסים שידע איך ליהנות מהחיים

עשרות בני משפחה, מכרים וידידים, התקבצו אתמול בית משפחת גואטה באשקלון, מייד לאחר שנודע דבר מותו של סמל ערן גואטה, בן 20, בפיגוע בצומת בית ליד.

הוריו, דינה וויקטור גואטה, קיבלו אתמול את הבשורה המרה סמוך לשעה 18.30 בערב.

אחותו של ערן, אושרת, שוהה בארה"ב. היא קיבלה את הבשורה המרה על מות אחיה ומייד יצאה חזרה ארצה. היא ביקשה מבני משפחתה שיטתירו לה בגמל התעופה, משום שאינה חשה בטוב וזקוקה לתמיכתם.

האם, דינה, אחות במקצועה, והאב ויקטור, פנסיונר, ישבו בביתם ומרירו בכבי על מות בנם. "זו טרגדיה למשפחה. היתה לנו תחושה שמשהו עומד לקרות", אמרה קרובת משפחה.

"הוא היה אדם מקסים, היפראקטיבי, שידע לשמוח וליהנות מהחיים", סיפר דוד, חברו של ערן.

"יום לפני הפיגוע חזרנו מבילוי כפאב באשקלון. היינו שתויים ובמצב רוח טוב. בדרך ראינו תאונה וליד האוטובוס השרוף היה אדם גוסס. ערן אמר לי: 'בואב לי לראות אדם במצב כזה'. הוא גם נזכר שאבין שהיה מציל, לא הצליח מעם להציל אדם ופרץ בבכי כמו ילד", סיפר החבר.

בתחילת שירותו הצבאי שירת ערן בחטיבת הצנחנים, בכ"סים הטירונים סגור. אולם בשל בעיות רפואיות סופח לחיל התחזוקה. על מוקד לוויתו תפורסם הודעה.

אלי בוהדנה

רפי מזרחי, בן 19

"הפרח במשפחה, בן אחרי 3 בנות"

בסוף החודש שעבר מלאו לסמל רפי מזרחי 19 שנה. את פולן, בנסיון לעזור לחבריו, הוא נהרג בפיגוע בצומת בית ליד.

גילה בנטון, בת־דודתו של רפי, סיפרה אתמול: "ביום ששי ראיתי אותו בחצר. הוא קנה מתנה לחברה שלו. וואת המתנה שהוא נתן לה – את ויתו.

"אחרי הפיצוץ וראשון והוא רץ לעזור לחברים שלו שנפצ־עו. זה היה האופי שלו, לעזור לכולם. בפיצוץ השני הוא נהרג".

רפי מזרחי גדל ברמת־גן ולמד בתיכון תל"ם בגבעתיים. "הוא היה בן הזקנים אחרי שלוש בנות", מספרת גילה. "כל המשפחה חיכתה לו.

"איך כולם רצו שכבר ייצא בן. הפרח של המשפחה. הוא גדל כמו נסיך בין שלוש בנות, תתיך ותיכון, תמיד עם חוש הומור.

"הוא עשה הכל בשביל אחרים ובסופו של דבר ככה הוא גם נהרג – כשרץ לעזור למפצעים האחרים".

אתמול, בשעת לילה מאוחרת, התקבצו עשרות חברים וקרובי משפחה בבית הוריו.

רפי מזרחי השאיר אחריו הורים ושלוש אחיות.

על מוקד הלוויתו תפורסם הודעה.

שירה אימרגליק

אבי סלטו. סירב לשרת קרוב לבית

אבי סלטו, בן 19

הטלפון לחברה לא הגיע

רב"ט אבי סלטו, בן 19 במותו, סיים אתמול שבוע חופשה רגילה ויצא לבסיס. ב־12 בצהרים חיכתה חברתו של אבי, ענת, לטלפון ממנו. אבל שלוש שעות קרוס־לכן אידע הפי־צוץ. חברו נמצע ואף סיפר ברדיו על הפיגוע. הוריו של אבי שמעו את קול החבר ונתמלאו חרדה. לבקשתם, יצא חבר נוסף לבית החולים הלל יפה. החבר המצוע לא ידע לענות על השאלה הקשה מכל "איפה אבי?" אחת"צ התקבלה התשו־בה המחרידה.

אבי סלטו נולד בראשון־לציון. למד בבית־ספר קרם־צבאי חשמלאות רכב. לפני כשנה התגייס לצה"ל ושירת במקצוע שלמד בבסיס סנור.

"הוא היה ילד נשמה", אומר עליו אחיו, שמוליק, שהיה קשור אליו מאוד. "אהב הרפתקאות, תיכנן לצנוח בקרוב. בחור חכם, שקט, תמיד עם חיוך על הפנים. ניסינו לשכנע אותו שיעבור לשרת קרוב לבית, אבל הוא התנאה לשרת בכבוד את העם שלו".

אבי השאיר זוג הורים, ציונה וניסים, שני אחים, שמוליק ואייל, ואחות, אתי. על מוקד הלוויתו תבוא הודעה.

איציק סבן

יחיאל שרביט, בן 21

נהרג בדרך לכנס משתחררים

סמ"ר יחיאל (חיליק) שרביט, בן 21 מחיפה, עמד לסיים בשבוע הבא את שרותו הצבאי בגנח"ל. אתמול נסע יחד עם שניים מחבריו ליחידתם, לכנס משתחררים.

כשהגיע הטרנזיט בו נסעו לצומת בית ליד אידע המיצוע, יחיאל, חובש קרבי מיהר ורץ לטפל בנפגעים.

■■■

"כל־כך מתאים לו היה לרוץ ולטפל בפצועים. חבר שלו סיפר כי חיליק טיפל בפצועים ואז נשמע הפיצוץ שני וחיליק נהרג", סיפר אתמול אחיו, יוסי שרביט, שומר משטרת מי־פה.

אבי המשפחה איבד לפני עשר שנים את אחיו בתאונת אימונים בצבא. אתמול איבד את בנו.

לבית משפחת שרביט, בשכונת קרית אליעזר שבחיפה, הגיעו אתמול עשרות מחבריו.

החברים סיפרו: "חיליק היה בחור מקסים. הוא היה חבר'מן אמיתי, והיו בו את כל המעלות. הוא אהב לשיר ואהב את החיים".

חבריו סברו כי חיליק אהב את הצבא ולאחר שחזרו הכנו לעבור עם חבריו מהגדוד.

אבי אשכנזי

גלעד גלאון, בן 18

"כל כך יפה, למה זה קרה לו?"

"בבוקר הטעתי את גלעד מהבית לצומת כפר־סבא. כל הדרך משהו בתוכי אמר לי שמשהו לא טוב עומד לקרות. נפרדנו בצורה חמה והוא חייך את החיוך המקסים שלו. לפ־ני את הצהרים התקשרתי לאשתי והיא סיפרה לי על הפיגוע. ידעתי שגלעד בין הנפגעים", סיפר אתמול מרכזי גלאון, שבנו, גלעד, בן 18, נהרג בפיגוע בצומת בית ליד.

בני המשפחה יצאו מייד לבית החולים מאיר בכפר־סבא, כדי לנסות למצוא את גלעד.

כשהתברר להם שהוא אינו בין הפצועים נסעו למכון לר־מואה משפטית באבר־כביר.

■■■

כשחזרו הביתה, בערב, המתינו להם אנשי קצין העיר.

בציבי הצבא ביקשו מבני המשפחה לחימצע מיהרי תנוטה. "הבן שלי כנראה מרוסק לגמרי. הוא היה גבוה ויפה, למה זה קרה לו?", מלמל האב בכאב.

גלעד גלאון התגייס לצה"ל לפני כחודש והחל את הטירו־נות במסגרת חטיבת גבעתי.

אתמול היה בדרכו לבסיס הטירונים. הוא למד בבית הספר התיכון אורט בהרצליה ואהב לשוט ולצלול בים.

הותיר הורים, מרכזי ולאה ואחות, תמי, בת 24.

לוויתו תיערך היום ב־13.30 בחלקה הצבאית בבית העלו־מין בהרצליה.

אורי ארזי

איתן פרץ, בן 18

חלם על כומתת צנחנים

ביום חמישי הבא אמור היה רב"ט איתן פרץ, בן 18 מנהריה, להשתתף בטקס השבעת הצנחנים בכותל המערבי בירושלים. בכך היה מתגשם עבורו חלומו הגדול – כומתת צנחנים ארומה. אתמול התברר לבני המשפחה כי הס־קס הטרגס, אליו התכוננו כל כך, לא ייצא אל הפועל. איתן נהרג בפיגוע.

אתמול בשש ומחצי בבוקר, כשיצא איתן מביתו, הספיק ניסם, דקי, לפגוש אותו. כדרגי לו, חייך. "הוא היה תמיד מתוק כזה", מספר הנים. "השאיפה שלו היתה להיות בצנחנים וא־בא שלו עודד אותו בכיוון".

איתן, יליד נהריה, התגייס לצה"ל לפני שלושה חודשים. היה ספורטאי מצטיין ושרתר בקבוצת הנערי של בית"ר נהריה.

תושבי שכונת שפרינצק בעיר, שהתגודדו בכניסה לבית המשפחה, אמרו: "הוא היה מלך השכונה, היו לו המון חברים".

עופר, דוד הבכור, שכע על הפיגוע בבסיס בו הוא משרת. "אחי הצחריים ותקשרתי הבר־תה", הוא משחזר. "אמא תריבמה את הטלפון, ניסיתי לשחזר איתה, היא לא עונה. מייד את הטלפון לאותתי ואז שמעתי צרחות. מייד הבנתי. מה אעשה עכשיו כלעדיו?"

אמש התקבצו בכיתו של איתן בני משפחתו וחברתו זה חמש שנים, אילנה. השאיר אחריו אחיו הוריים ושלושה אחים. על מוקד הלוויתו חבוא הודעה.

אמיר בילה
ויעל כרמיריאלי

סולי מזרחי, בן 18

ירון בלום, בן 20

שקט – ועוזר תמיד לחברים

סמ"ר ירון בלום, בן 20 מירושלים שנהרג בפיגוע אתמול בבית ליד, היה בדרך לבסיס הצנחנים בו שירת. הוא התגורר בשכונת רמת שרת בירושלים.

■■■

ירון סיים את לימודיו בבינמנסיה בירושלים לפני כשנתיים. בספר המחזור כתבו עליו חב־ריו: "ירון אומנם שקט אבל עוזר תמיד. אי אפשר שלא לציין את מי שעוזר תמיד בכישול ארוחות בטיולים וישב לגנן בניטרה בשעות הערב".

ירון היה מוכר בשל כושרו המיוחד לצייר דמויות קומיקס והיה ידוע באהבתו המיוחדת למחשבים. מכרים ושכנים סיפרו אתמול בפתח ביתו, כי היה "ילד של המשפחה".

המשפחה ביקשה לא לסקר את הלויה.

■■■

הוא שרת בצנחנים כלוחם אך בתקופה האח־רונה עבר מתפקיד לוחם לעבור באספנאות, והביע את התמרמרותו על כך.

השאיר אחריו הורים, את בן שמונה ואחות בשם אפרת העומדת לפני גיוס. על מוקד הל־ויה תפורסם הודעה.

שלמה צונה

חופת בצומת הצנחנים

הפיגוע

המחבל רץ לעבר הפצועים והמחלצים ופוצץ את עצמו

תוך 3 דקות החרידו שני פיצוצים את צומת בית ליד אתמול בבוקר ■ אחר כך נשארו כאב הפצועים, הלם המחלצים וריח המוות ■ הזוועה

מאת אורי ארזי ■ המשך בעמוד 11 ◄

שורות של גופות. "בפיגוע בדיזנגוף לא היה נורא כמו פה", אמרו אנשי הרבנות הצבאית

צילום: מאיר רג'וואן

הצומת שלנו אדום וכועס

מאת יהונתן גפן

הצומת הזו, הזרוע גוויות, דם ופיח, אחרי עוד פיגוע זוועת־דתי, היתה צומת מרכזי בחיי. צומת מרכזי הוא צומת שממנו אתה נוחר כיוון, ומשיך ללכת.

צומת בית ליד היה בסיס הטירונות ובסיס קורס המ"כים. גרנו באוה־לים הנדיבים, בין אקליפטוסים מסוריי גזעים, לפעמים התבקשנו להתכנן את האוהלים לנבעת אולגה, או לחפור בורות עמוקים כדי לקבור סיגריה אסורה. הרבים, שהיינו עושים בשביל הכובע הארוס והכנפיים האלה, שכל אחד יכול לקנות בשקם.

היינו מוקפצים בלילה בעזרת חוזים של מס־כפים, מתייצבים בכבר השמוק, שהיתה גם הכבר של הדגל. ברחבת המסדרים היו שני שלטים: "קשה באימונים על כברב", ו"אם לא תהיו חלוים אחר בשני תהיו חלוים אחר על יד השני". הומור כזה, וכל בוקר המסרקי האכזרי, חיים גלם, היה אומר: "בוקר טוב פלוגה דל"ת, גפן ומלניק תתחילו לרוץ סביב המחלקה".

היינו מרוחקים מהעולם, רם ופיח, אחרי עור פיגוע זוועת־דתי, כיוון, ומשיך ללכת.

הרבנים הצבאיים, בין אקליפטוסים מסוריי גזעים, לפעמים התבקשנו להתכנן את האוהלים לנבעת אולגה, או לחפור בורות עמוקים כדי לקבור סיגריה אסורה. הרבים, שהיינו עושים בשביל הכובע צעירים וכבר כל כך עייפים, ובושם הפרדסים ליוותה אותנו במסר־עות האלונקה וביציאות הביתה.

אמרו לנו שאסור לנסוע בפרמפים כי זה מסוכן, אבל לא ויתר־נו על הפוזה של "הצנחן על אם הדרך". נהגים היו רבים ביניהם מי יקח אותנו. אף אחד שלקח אותנו לא ניסה לחרוג אותנו. הזיפף.

אחר כך המשכנו הלאה, מתצומת הזוא. היה לנו קשה באימונים וקשה בקרב, וכמה שלא התבגרנו והזדקנו מאז, בכל פעם כשעבר־נו בצומת הזו, התכלנו על השערים הצבאיים, נשמנו את הפס־רדסים של הטירונות, ושוב הרגשנו לרגע ילדים קטנים שרעשו הכל בשביל כיסה ארוכה.

וכעת גם הצומת שלנו אדום, אדום וכועס.

תיכון בצומת הצומתים
הפיגוע

"זה היה טבח נורא"

הלם המראות. אחרי שהנפגעים פונו, היו חובשים שהתמוטטו צילום: אודי רבינוביץ'

המשך מעמוד 9

יום ראשון, 22 בינואר, השן ורבע בבוקר. כמו בכל יום ראשון, האתובוס, צפופים, מלאי אנשים באיזור צומת מטת. הרבה חיילים קרביים, בדרך חזרה מחופשת שבת, הפתיע לאוטובוסים שיובילו אותם שוב, לשערה הצפונית. מחלקה של חיילי צנחנים היוצ־רה במקום, כדי לאבטח את הכיתה שעמדו ליד המזנון תחנת השירות.

שיגרת בוקר של תחילת שבוע. חיילים בין הבית לבסיס. אנשים החליטו חוזיות מהחוש־סק, אחדים חטפו סנדביצ'ים שנ־מלקו בנגיסות רעבתניות, לגמו קפה מהיר, כדי להתעורר ולה־תפנם. והיו גם כאלה שנימנמו, נהנים עוד כמה דקות של שינה לקראת פעילות מבצעית קשה.

מעבר לכביש התחיימה ספי־רת אזרחי כלא אשמורת. ביניהם נסעו גם האסיר חסיין' אחמד יאסין, מנהיג החמאס, שמחכה לשחרור בבסיס צבאי סמוך ברק הדס' את הומעת החיילים הזרים.

ואז נשמע פיצוץ.

בשבריר שניה פילחה הזוועה את קר הבוקר. מהחיך, עפו חיי־לים באויר, מצופים הוטלו מס־ביב. חילי יחידה האכמחה וחיי־לים אחרים רצו מיד לסייע למצופים. קצין מנולבי שנקלע למקום, הצטרף למסייעים. "המראה היה קשה", סיפר. "אבל כלי־כי אחרתי' מול שלא נמנעו חיילים רבים כל כך". חילת שלחותה אלי לנסיעה לא עמדה במראות הקשים והמטשטשים. לקחתי אותה למכונית שלי. מדהן, נשמע פיצוץ מחריש נוסף".

■ פחדו לגשת לפצועים

הפיצוץ השני אירע שתיים־שלוש דקות אחרי הראשון. מחבל ועליו מטען נפץ במשקל 5 ק"ג רץ חישר לסרטו ורחבה בה טיפלו בפצועים ופו־צץ את עצמו. "רצתי בחזרה, וראיתי שמרבית החיילים נפגעו", מספר רב־סרן א', "לנוכח מה שעלה לעיני, הבנתי שרסקו אותנו בחוגג. זה היה מרחץ דמים נורא. מחוות כאלה לא ראיתי במ־לחמה בתן השתתפתי. למעשה, מרבית הנפגעים הם אלה שביקשו לסייע לפצועים מהפיצוץ הרא־שון, אני חולם".

מזגון "מפגש הצומת" נתרס כליל. בקרבתו שכבו עשרות פצועים, רובם חיילים. אפילו הנייר לא יוכל לסבול את תיאורי המראות הקשים, של חלקי גופות, שהיו פזורים סביב. הפצועים נגנו מכאבים. עוברי הזורה לא מיהרו להתקרב אל־הם. "אחרי הפיצוץ השני כולם פחדו להתקרב. זה היה מפחיד חשבנו שיש עוד מטענים. הפצועים זעקו וביקשו עזרה", סיפרה עופרה גולן, עדת ראיה.

■ האמבולנס החזיר גופה

אמבולנסים של מד"א שהגיעו למקום החלו לטפל ביעילות בפצועים. "זה היה טבח נורא", סיפר אבי מלכה, חובש. "דממת מוות היתה במ־קום. פעלנו במהירות להעניק עזרה לפצועים הק־שים וסיגינו אותם במהירות לבית החולים וחזרנו למקום. במשך כל שנותי כחובש במד"א לא ראי־תי זוועה כזו". הוא חזר מבית החולים לניאדו כשבאמבולנס מוסלת גופת חייל, שנפטר בחדר המיון.

■ הפצועים שכבו ושתקו!

אביהם ועורוו, חייל בסירונות, שהיה אחד מנוסעי האוטובוס נקו 841 שיבא מתל־אביב לכ־יוון סבריה, סיפר "האוטובוס עצר בתחנה. שמע־נו פיצוץ. זמן קצר אחר כך, כשנשמע הפיצוץ השני, הנהג פתח את הדלתות וכולם ירדו למטה. מצאנו חיילים קטועי גפיים ששכבו על הארץ. עשרות פצועים בכו, ואחרים שכבו, דממו ושת־קו. השתמשנו בחולצות אישיות וגיזינו לעזור עד כמה שיכולנו".

שני חיילים פצועים שנפלו לבור סמיכה עמוק שנפער כתוצאה מהפיצוץ, תולצו בעזרת מגוף של מכבי אש. מיד אחרי שחולצו, הועברו באמבו־לנסים לבית החולים.

המשך בעמוד 12

חדרת ההורים

"כל הדרך חשבתי על הגדוע מכל"

מלכה, אימו של אחד החיילים שנפצע באורח קל בפיגוע

"איפה הבן שלי? תנו לי לראות אותו", אמרה האם בבכי כשהגיעה אל בית החולים "לניאדו" בנתניה, מלווה בחב־רה. כשגילתה האם כי בנה פצוע קל אמרה "תודה לאל, צריך ללכת לברך "הגומל". שמעתי מה קרה לחיילים אח־ריו וכל הדרך אפילו שריברתי אימו בטלפון דימיינתי את חברגע מפל. כשהוא היה בשטחים לא ישנתי. כל פעם שהוא היה במקום מסוכן, ראגתי והתפללתי שיחזור בש־לום. בחיים שלי לא תארתי לעצמי, שהוא ייפצע ככה באמצע חופשה בפיגוע רצחני שכזה".

שירה אימרגליק

"כשהוא יצא מלבנון – נשמתי לרווחה"

גילה בן שלמה, אימו של צפריר שנפצע באורח קשה בפיגוע

"מאז שהבן שלי בחר את מה שהוא בחר שפכתי הרבה דמעות. לצערי הרב אין הימים כימתון. הוא יצא מלבנון וכבר נשמתי לרווחה – חת צריך היה לשרות לנו במרכז תאריך, בבית ליד", אמרה אתמול ברעד גילה בן שלמה, אימו של צפריר בן שלמה שנפצע באורח קשה בפיגוע ותרשת בבית ליד.

צפריר נפצע קשה ברגלין וראשנו בטחלקה לטיפול נמ־רץ בבית חולים מאיר בכפר סבא. "במחשבה לאחוד אני חושבת שמתמזל מזאת שמלאה בחיילים בכל יום ראשון, זה רבר שהיה צריך להיות צפוי. אני לא יודעת איזה אבטחה יש שם, אני גם לא יודעת אם ניתן למנוע ממתאבד לע־שות פיגוע כזה.

"אחיל חייב לעשות כל מה שניתן כדי שלבנים שלנו יהיה ביטחון. גם בטרמפיאדות. אולי למנוע מאוחדים לחי תקיף לטרמפיאדה צהלית".

"הבן שלי ידע מה הוא בחר. הוא כבר שנתיים וחצי בצבא ולא הצריא מילה רעה אחת. את הידיעה על הפיגוע שמעתי בחדיון. ידעתי באופן מלחלם שהוא שם. היו לי תחושות לא טובות. זו הפעם הראשונה שידעתי בביקתון שהבן שלי נמצא במקום של פיגוע. אבא שלי חחדיר אותו 10 דקות קודם לכן בטרמפיאדה".

"תחושתי כאמא חוזם, היא של חוקר ביטחון, זה יכול לצערי הרב לקרות בכל מקום וגם הבן שלי נקלע לזה. אני מאוד רוצה להאמין שהיתה שם אבטחה, אולי לא מספיקה. אבל אני לא יכולה לקבוע אם היתה כאן איזושהי הפסי־רחה".

איציק סבן

אלפי פניות של בני משפחה מבוהלים

מרכז המידע בבתי החולים

אלפי פניות של בני משפחות מבוהלים הגיעו אתמול לכ־רמי המידע שנפתחו בשלושת בתי החולים אליהם הובאו נפגעי הפיגוע, חלל אחד ופחדיהן. "לאראי" בנתניה "מאיר" בכפר סבא. מרכזי המידע איישו עובדים סוציאליים שניסו לרגיע את הפונים ומסרו ליתם מידע על מצב הפצועים.

"הגיעו אלינו פניות מכל הארץ. כל מי שניתן לו ליתם שלמען ברור ראשון בבית חולים ראשון לדעת. אם יתיבים עליו משהו. במקרים שחשבו לא ליתם ראשון מצינו המון אי־חורים לקרבי הגיע במקום המצוקים שלהם. ראיתם שהבנים שלהם לא תוו בהשאמת הפצועים נסעו לאמבולנ־סים באבו כביר", מספרת ד"ר מרליה ירגר מנהלת מרכז המי־דע בבית חולים תל אביב.

גם במרכז המידע בקמפוס מאיר בכפר סבא לא תיל הפלאפון לרגיע. עובדי המרכז הגיעו מישהו על תגו־בת משפחה של הפיגוע.

"חדיים שמרגיע לתם. שהבנים שלהם מצויים שם הוא מתמוך בלי חדיר הפיגוע. מיאה אותם העובדות הסוציאלית שאיישו את המרכז.

"ניסינו לתעדכן בחבר ולחדיר אותם על המלחמות שבתם אשתו אם ובנים שלהם. זה הוה מתח קשה מאוד", אמרה העובדת הסוציאלית.

עדי בן

הבטן הרכה של צה"ל

מאת אלכס מישמן

כדי לאחר מתאבד לפני פיגוע, צריך הרבה מזל. אבל למזל הזה צריך לעזור גם בחידוד החושים

שמר חדשים ארוכים, עד אתמול, סומן צומת בית ליד כתוצאות המדיניות באחד היערים המוגדרים לפיגועי ע' ידה, הרי שצומת בית ליד הוא הכנסן הרכה. ריכוז צפוף של חיילים בתחילת שבוע ובסופו, תחבורה ציבורית שוק מנשמים. כל אלה בתחוק שבעה ק"מ בלבד מטול כרם.

בעבר היו שבסן רכה כמו בית ליד, יש עוד בעשרות אלינו, דרך התחנות המרכזיות. מריכוז ההסעות לחיילים ביר לבוודה, דרך בנשדות תרפה אלה – לפחות בימים הקרי־מים. מדוע הוחלת השבוע, אתמול בבית ליד הרצנו באבטחה מוקשקת ומחמירה. שהיה בכוחה להגיב, אילו היתה חוליית אבל לחיילים אלה אין סמכות או יכולת לפטל באורחים המסתובבים בתחנה, שאחד מהם עלול להיות מחבל מתא־בר. אם זה המצב גם בנקודות התורפה האחרות, הרי שהמצ־בנים שבריים בקונסנסציה מישנות, הכוללת סכריקות של בגירת שמחים, מאסות של כוחות ותרגולות ישנות. בין אלה לבין סיכול פיגוע המתבריות אין כמעט ולא כלום. מה שווה חקונסנסציה הזו, כשהתחראות מצביעות בעיקר על מתאברים ומבוגיות תוספת

רק אחרי הפיגוע הגה מישהו את הרעיון המופלא שאולי כדאי לנרוף לאבטחה המבאבית גם שוטרים המטפלים באזר־חים, ואולי גם חבלן משפחתי. הפיגוע באוטובוס בחירה כבר תעלה על הפרק את סכנת המטענים הכפולים, אבל האם מישהו מתמשמשים על האבטחה בבית ליד תודרך, או לקח בחשבון, סכנה כזו נראה שלא.

התתראות הרבות ותקצנת הטרור בתחומי הקו הירוק מחייבים את מתווות המשטרה את פיקוד העורף לחשיבה מחמרת ולשפירת יד על הדופק. בכל מחוז חייבים לפעול צוותי חשיבה קבועים של המשטרה והצבא, שיבדקו את התגאים כל חומן, שיבצעו תרגילי מתע, שיפיקו לקחים מכל אירוע. כי היום זה צומת בית ליד, ומחר רחבת האיצטר דיון ביר אליהו. כדי לאחר מתאבד למני פיגוע, צריך הרבה מזל. אבל למזל הזה צריך לעזור בחידוד החושים.

מבצע 95'

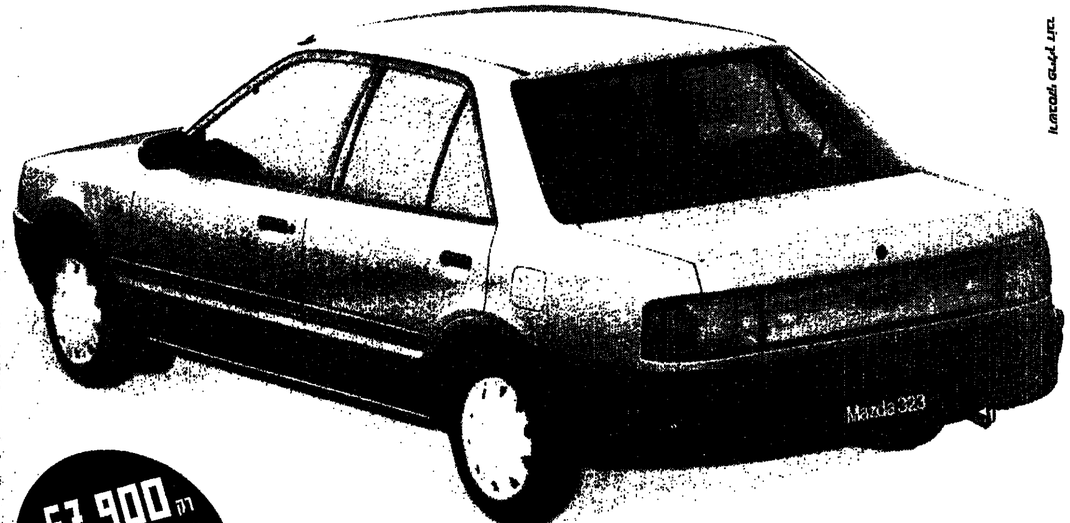

323

במודל 95' אתה כבר לא צריך להתפשר!
כשאתה קונה מאזדה 323 SEDAN, אתה קונה מכונית יפנית מאובזרת עד הפרט האחרון, אמינה, עם שם עולמי, ובמחיר ללא תחרות. נצל את המבצע, וב-95'... תנהג אחרת!

דק 67,900 ש"ח לדגם LX אוטומטי כולל הגה כוח
דק 69,900 ש"ח לדגם GLX אוטומטי

ל-323 SEDAN מנוע חדשני (1,600 סמ"ק, 16 שסתומים, חזרקת דלק אלקטרונית ממוחשבת רב נקודתית), עם תיבת הילוכים אוטומטית מתקדמת, בעלת פיקוד אלקטרוני (4 הילוכים וממיר מומנט ניתן לנעילה – HOLD) או ידנית (5 הילוכים), ורמת גימור ואיבזור גבוהה, הכוללת: הגה כח, מזגן אויר מקורי, שילוה אינטגרלית, מוטות פלדה בדלתות, מד סיבובי מנוע, חימום מושבים קדמיים, מושב אחורי מתקפל להגדלת נפח תא המטען ועוד. אתה יכול לקבל אותה גם ברמת גימור GLX, כשהיא כוללת בנוסף: חלונות חשמליים, נעילה מרכזית, מראות צד בצבע הרכב עם כיוונון חשמלי, פגושים בצבע הרכב, 2 רמקולים נוספים ועוד. עשה את החשבון וגם אתה תגיע ליפאנית חכדאית ביותר – מאזדה SEDAN 323.

תוכניות המימון האטרקטיביות ביותר בענף הרכב לכל דגמי מאזדה, עד 36 מערך המכונית. עם קניית מאזדה מובטחת לך אחריות מקיפה ל-3 שנים, או עד 100,000 ק"מ - לפי הוראות היצרן.

נצל את ההזדמנות ובוא עכשיו לאולמות התצוגה:

mazda
החדשות המובטחות בעולם

תל-אביב: רח' יצחק שדה 40, טל' 03-5375891. חיפה: שדרות ההסתדרות 22, טל' 04-417476. ירושלים: רח' פיר קנט 29, טל' 02-735150. באר-שבע: רח' התעשיינים 23, טל' 07-272122/272212. חיפה: חל' יפו 138 טל' 04-324539. כפר-סבא: רח' פסטרנק 28, טל' 09-919236. אשדוד: רח' הקרנה 10, אזור התעשיה הקלה, טל' 08-563894. נתניה: רח' הגר 45, מ. התעשיה ניתן, טל' 09-618414. מודיעין: הרנדס סנטאל 5, טל' 08-345899. רמת-גן, טל' 03-753772. נהריה: רח' המלוכה הישיבי, טל' 04-916445. עכו: צומת עכו, טל' 04-911646. דאך סאבן, ליד מוסדות כולל מ.ע.מ. ויבוא כולל אבוריר רשיון רסם/בולים, לפי מחירון מס' 98/91 מיום 15.1.95 המצוב רשאים לשנות את המחיר בכל עת וללא הודעה מוקדמת.

חופת בצופת הצוחרים

הפיגוע

19 אלונקות בטור כואב

מלאכת קודש. אנשי הרכבות הצבאית ממנים את ארות הגופות

המשך מעמוד 11

המראות הנוראים השפיעו קשה על חלק מהמחלצים, וגם על מי שניצלו, ויצאו מחוזעה, בלי שנפגעו פיזיה. חובשת צבאית שהגיעה עם כותות הזילוץ הראשונים, הת־מוטטה לאחר פינוי כל הפצועים: "רי, אני לא יכולה יותר. תנו לי מים", מילמלה, ונפלה בזרועות חברתה. החברה ניסתה להרגיע את החובשת הבוכה: "אל תיכנסי לה־לם. צאי מזה, כולנו ראינו את אר־חם המראות", אמרה ופרצה בעצמה בבכי קורע לב.

איש משטרה צבאית נתקף בה־לם. כך גם חיילים שראו חברים נהרגים מול עיניהם. רות מור, קצינת משטרה ותיקה מתחנת נת־ניה נשכרה גם היא מול מראות האימה. חוקרי משטרה ושב"כ שהחלו לאסוף עדויות ראשוניות בשטח, התקשו גם הם לעמוד במר־אות הקשים. חיילים ואזרחים עמדו זה לצד זה, מביטים בשריריי התוי־פה, לא מאמינים למראה עיניהם, לא מאמינים שניצלו בלא פגע.

עם היוודע דבר הפיגוע, החלו להגיע למקום עשרות הרים מרא־נים. אם לשני בנים המשרתים בצ־נחנים הגיעה למקום, אחרות היסס־ריה. ברגעים האלה, איש אינו כועס עליה, הכל מבינים את המצוקה האיומה. "תנו לי לראות את הנו־פות, אולי הם שם, האפרוחים שלי", ועקה. אחת הקצינות ניגשה אליה, מרגיעה, מסייעת, מנחמת. מאוחר יותר התברר לה לשמחתה שבניה הגיעו בשלום לבסי־סם.

אורח שהסיע חייל טרמפיסט, ונקלע למקום בפיצוץ הראשון, לא חצליח לאתר את הטרמפיסט, שהמצפו בשארו ברכב. "הוא בוודאי נפגע מהפיצוץ השני, כשרץ לסייע לפצועים. אני מקווה שהוא חי", אמר.

אנשי הרכבות הצבאית הסתייעו בעבודתם בחודים מקרית אונו שבנתניה הסמוכה. ביניהם נוחרה, כתמיד, המלאכה הנוראית של זיהוי הרוגי־נים. מאמצים רבים הושקעו על מנת שהזיהוי יהיה מהיר ככל האפשר. מרבית החללים, כך התברר, היו חיילים מהיחידה המאבטחת. הריסקיות על צוואריהם ובגלעיהם הקלו את המלאכה הנוראה. על חלק מגופות החיילים נותר האפוד ונשקם

הארשי. "בפיגוע בויזנגוף לא היה נורא כמו פה", אמרו אנשי הרכבות הצבאית.

בגו אחר זו פונו גופות החללים, ונתונו על אלונקות, אחת ליד השניה. נעליים צבאיות ביצבו צו מתחת ליריעות הכיסוי. 18 אלונקות הוצבו שם, בטור כואב, מבהיל באורכו. איש לא התכייש לחזיל דמעות.

■ מקללים את רבין

אל הכחות בשטח הצטרף הרמטכ"ל, אמנון שחקליפקין. אחריו הגיעו שר המשטרה משה שחל, מפכ"ל המשטרה אסף הפץ, חברי כנסת מהר־מין ומהשאל. בשעה 12:00 הגיע ראש הממשלה, יצחק רבין. בבסיס הסמוך כינס את קציני הצבא והמשטרה הבכירים לעידכון קצר. כחום השיחה, יצא רבין לעיתונאים, למסור הודעה, ולענות על שאלות ספורות. משם יצא לשטח הפיגוע. באחת

וחצי בצהריים, כודכו למסוק, ונקל בחבורת מס־גינים ועזעת. הרבה מילים קשות וגיבוטי פה הסי־שורים גונגו על מכוניתו של רבין, וליוו אותו אל המסוק שלקח אותו בחזרה לחדרי הישיבות, לקבלת החלטות.

יום ראשון, 22 בינואר, 13:55 אחר הצהריים. 19 גופות מועמסות על משאית צבאית, ומפונות לאבנו בכיר. בשיקמית מוכרים שוב בורקסים וש־תיה. הקליינטים עכשיו הם רק אנשי כוחות הבי־חון וצבא התקשורת.

■ ריח מוות באוויר

הכל נגמר – ולא נגמר. ריח המוות נשאר תלוי באוויר, יחד עם העננים השחורים. מסביב, נשארו פוורים ממתקים, תני יחידה, כומתות ארומות. חל־קי נשק, חלקי מדים. גרביים, נעליים, טלית ותפי־לין, אוכל של אמא ארוז בקופסאות פלסטיק. חלי־

צילום: משה שי

קי משקפיים, אריזות של תחבושות אישיות, כפפות גומי.

אנשי הרכבות התפנו לקראת השעה אחרע אר־חצהריים לתפילת מנחה. אחר כך חוזו לקמוח האימים שלהם, לאיסוף פיסות של מוח בשקית פלסטיק. חבלני המשטרה המשיכו לבדוק ולסוף מסביב, בנסיון להביץ כיצר ברוזק וחבצע הפיגוע. אלה לצר אלה, חבלנים ואנשי רבנות, המטענבו שם שקוות, משחזרים את נתיב הטוח בכל מנעי־טר של חול, שבריי אבן ובוהל.

בערב, הודלקו שם עשרות נרות נשמה, אש של כאב, שליידה הבהבו לפרי זעם, לפרים שעשו מאות מפגיני ימין שבאו למקום וקיימו עצרת. גם קראו קריאות נגד מדיניות הממשלה וקראו לפטר אות בעיית הביטחון המתרחרר. "סטוסמטיה, נס־אסתם", נכתב בשלטים. הכאב העמוק נמהל בזעם צורב.

אורי אדר

חייבים להגיע לשלום ולהפרדה בין העמים

ס. יזהר

האירוע נורא ואיום, אבל צריך לזכור שכל אירוע סרוף אבוה הוא בלתי נסבל וקשה. תהליך לידתה של אומה הוא קשה ביותר כבר מאה שנים את הכיוון ההפוך, של המלחמה, ולכן אין לנו ברירה אלא להמשיך בתהליך השלום. זה תהליך קשה, אך יש לזכור שאומה נולדת בצרות.

המראות שראיתי, כסלוויזיה, היו קשים כאור עבורי, אלה מן את זוועה, מראות שקשה וגורא לראות אותם. זה מה־זק אצלי את התרגשה שב־ריך לעשות הכל כדי שזה לא יקרה שניה.

צריך למצוא, כקשיי ומייר, את הדרך כיצר למנוע אירועים כאלה, כיצר למנוע את הישנותם, ובמקביל להמשיך ולקיים את תהליך השלום. עלינו לתתרר ללא לאות לכיוון השלום, למנוע את הדרך, כדי דרך, כדי להגיע אליה.

אנחנו חייבים להגיע לשלום, וחייבים הפרדה מוחלטת בין שני העמים, ובמקום של דבר, לא תהיה ברירה ומדיניה מלכותית תקום לצידה של מדינת ישראל. דק כך נוכל להשיב כמוני מ־ד־ר־ר שלום.

מתנדבי החברה קדישא חזרו למראות הקשים של דיזנגוף

גם במכון הפתולוגי שוב נראו משפחות מודאגות, מחפשות מידע

דקות ספורות אחרי הפיגוע הרצחני בצומת בית ליד כפר יונה עשרה מתנ־דבי חברה־קדישא מאגורת עזוד מציקוף בבני־ברק בדרכם למקום.

"המטוח היה מזעזע", סיפר הרב יהו־דה טילבר. "חלקי הגופות התפוררו בדר־וס רחב והתחלנו ליישם את המלאכה הקשה כמו שלמדנו, לצערנו, אחרי הפי־גוע בדיזנגוף".

תוך זמן קצר נוספו למתנדבים הרא־שונים עוד כמה עשרות מכל רחבי גוש דן, בני־ברק, נתניה וחדרה שהוזעקו למקום. הגיעו גם תגיבי קורס ויהוי חל־לים של הרבנות הצבאית.

העוסקים במלאכת הקודש הקשה חולקו לשתי קבוצות – קבוצה אחת טיפלה בזיהוי ראשוני בשטח, קבוצה שניה אספה את חלקי הגופות המפרשים בסמביבה. הכל נאסף לתוך שקיות פיזתרית, ממוספרות, והועבר למכון הפ־ס־מ־ס באבו־כביר.

ושוב חוזרו לשערי המכון המשפטי המראות הקשים שאחרי הפיגוע בקו 5 – אם כי כמימדים קטנים יותר. צוות של פסיכולוגים ועובדים סוציאליים הוועץ לשטל בכמה משפחות.

אם מודאג המתין שעה ארוכה ליד שער המכון: "כתשע בבוקר לקחתי את

הכן שלי לגקודת הסעה, שמנה היה אמור לחזור לבסיס שלו", סיפר. "כשש־מעתי בדיוי על הפיגוע, התקשרתי לב־סיס שלו ואמרו לי שהוא לא הגיע. ברקתי ברשימות הפצועים בבית החו־לים, הוא לא נמצא שם עד עכשיו. אני לא יכול לשבת בבית אז באתי הנה".

ד"ר יחזרה הים, מנהל המכון באבו־כ־ביר, אמר כי "בגלל אופי הפיגוע נגרם נזק רב לגופות. ולכן מלאכת הזיהוי קשה. בשמרוכי בחיילים הזיהוי על בד־כות הדיסקיות". היש הערך כי זיהוי הגופות יסתיים הבוקר. קוזבי בלילה, אבל אשכנזי וגלית ואנוך

28 מראים על הדרך אל

קסנטיה

גרגם מרכבות הנסיעה

במשך שנה אחת צברה קסנטיה, מכונית המנהלים הנוחה בעולם, 28 אותות הצטיינות וגרפה תשבחות בכל רחבי אירופה. טכנולוגיה מתקדמת, עיצוב מדיר, סטנדרטים של נוחות שלא נראו עד כה, ורמת בטיחות ואמינות גבוהה ביותר, הם שהעניקו לקסנטיה את 28 התארים המכובדים האלו מסביב לעולם. לבחירתך מגוון דגמי קסנטיה בעלי נפח מנוע של 1800 ו– 2000 סמ"ק, מצוידים בכל תוספות הנוחות והיוקרה הקיימות בשוק. כל דגמי קסנטיה מאובזרים בחגה כח, חלונות חשמל, נעילה מרכזית, כרית אויר ומזגן מקורי מיוחר לארצות חמות.

קסנטיה X גיר ידני 1.8 ל' – 88,900 ש"ח, קסנטיה SX גיר אוטומטי 2.0 כולל ABS ומזגן עם בקרת אקלים – 109,800 ש"ח.

שלוש שנות אחריות • אפשרות לטרייד אין

המחירים לפי מחירון דגמי '95 מס' 7, בתוקף מ– 22.1.95 כולל מע"מ. אינם כוללים מס מלים, תוצאות רישוי, אביזרי רישוי, ואגרות רישוי שנתיות.

מכונית המנהלים המוצחת ביותר בעולם. Xantia CITROËN

חייג 03-6710562 ונאסוף אותך לנסיעת מבחן מוצחת

דוד לובינסקי בע"מ
יבואן נלמדי למכוניות פרטיות - סימרואן בישראל
■ תל אביב, שונצ'ינו 16 טל. 03-5631333
■ בני ברק, כתנון (השומר) 103 טל. 03-6710555
■ ירושלים, יד חרוצים 9, תלפיות טל. 02-756555
■ באר שבע, א. תעשיה ק' יהודיה טל. 07-231154

סוכנים: ■ נתניה, רכב חצאן – לחמי הנשמות 53, טל. 09-927360 ■ נצרת, סדוני – מרכז תעשיה, טל. 06-571339 ■ אום אל פחם, נביל סעד – צומת אום אל פחם, (תחנת הדלק), טל. 06-311190 ■ חיפה, רכב חצאן – שד' בן גוריון 8, טל. 04-520461-7,9 ; רכב חצאן – (מוכון) שד' המסחרות 50, טל. 04-411550 ; מוסכי חגליל – מכרע חיפה האשלג 7, טל. 04-410500 ■ חדרה, סוכנות השלושה – אז"ח, טל. 06-332650 ■ נהריה, לוזקוף חרמן – רח' חרצל 56 (מול תקיון), טל. 09-335081-3 ■ כ"ס, פוסטלר – דרך השרון 5 (בניין גן הלוטוס), טל. 09-427354 ■ הרצליה, דקל – גלגלי הסלוח 14, טל. 09-586104 ■ פ"ת, חצומת – חירקוה 33, טל. 03-9341120 ■ ת"א–יפו, עד–אל – דרך בן–צבי 2, טל. 03-6829922 ■ ראשל"צ, לוי ישראל – אז"ת יסק, כביש בית דגון, טל. 03-9668466 ■ רמלה, שדוחי רכב רמלה – הרצל 6, טל. 08-220514 ■ אשדוד, א. עבאדי– תעבורה 39 אז"ת קלה, טל' 08-568004 ■ אשקלון, רמלי בע"מ – רחוב אורט (מול בית הספר), טל. 07-733339 ■ כ"ש, כרמלי – דרך חברון 3, טל. 07-279934.

תופת בצומת הצנחנים

עדי-ראיה

"אם יש גיהנום - כך הוא נראה"

הם היו שם בבוקר הנורא. חיילים שחזרו לבסיס, דור צו שהסיע את אשתו, אברהם צוריאל שהסיע את ילדיו "המראה היה נורא, אחרי הפיצוץ השתרר שקט נו

המציל נפש אחת. מצוערה בבית החולים הלל יפה — צילום: רוני שיצר

בתחנה שליד המזגון נשמעו קריאות, "האוטובוס יוצא". עשרות חיילים וחיילות המתינו להסעה. האוטובוס הפרטי היה עמוס כיותר מ־40 חיילים. הנהג התניע, הכנים להילוך והתכונן לצאת.

ליד הקיוסק נותרו עשרות חיילים - בין 80 ל־100. אחד מהם, סמל־ראשון לירון, בן 22, חובש קרבי מחוד השרון, נוכר: "הגעתי עם חבר. אמרתי לו, 'בוא נלך לשבת אצל השקמיסט שליד הקיוסק'. הוא אמר לי, 'בוא נשב בקיוסק'. ישבנו ליד הרכב של בעל הקיוסק, על הרמפה".

אוטובוס אגד 841 התקרב לצומת כשהוא מלא עד אפס מקום. רוב הנוסעים היו חיילים, חלקם ישנו בשלווה. השעה היתה 9:12. נותרו עוד 100 מטרים כדי להגיע לצומת. חייל מתצנחים לחץ על הפעמון. יש שם חנות עצירה קטנה. הנהג עצר, פתח את הדלתות והחייל ירד. האוטובוס החל לנסוע באיטיות כדי להיכנס לתחנה שבצומת. מסר אחד, שני מטרים.

ואז ארע הפיצוץ. מוקד האימה היה מול הנהג. גם לירון, החובש הקרבי, שמע את הפיצוץ. "זה היה במרחק 5 מטרים ממני". נהג האוטובוס הביט קדימה. נהג האוטובוס הראשון, הפרסי, הביט אחורה. ושניהם ידעו שאם יש גיהנום - כך הוא נראה.

■■■

"הסתכלתי לעבר התחנה וראיתי אנשים רצים ממנה בבהלה", סיפר אחד החיילים שהיו באוטובוס השני, "האנשים קפאו. קפצתי מהאוטובוס אדם רץ כשדם ניגר מדהיב. הצצאתי תחבושת אישית ותבשתי. חזרתי לאוטובוס וביקשתי מהחיילים את התבחשות הראשיות. רצתי לתחנה. גופות מרוסשות פזורות אדם הוי מפוזרים בכל השטח. תוך רקות הוי שם כחוות הצלה רבים, מישהו לקח ממני את התחבושות. ראיתי שהמצעים מקבלים עזרה והצטרפתי לחיילים שסרקו את השטח. פתאום ראיתי מישהו מחויק פלאפון. סניתי אליו כדי לצלצל להורים. "לא קרה לי כלום, אני בסדר", אמרתי, וחזרתי לעזור".

גם הרב אברהם צוריאל משכי־שומרון, היה שם. "ירדתי מהיישוב לכיוון נתניה. בערך ב־9:20 עברתי בצומת. המתנתי ברמזור. לפתע ארע פיצוץ אדיר. ענן עשן עלה מהכיוון של השקמ". הילדים שלי היו ברכב. הם החלו לבכות. שלחתי את הילדים ברכב אחר לנתניה, והתחלתי לעזור. הנער את היה נורא. אי אפשר היה לדעת מי פצוע ומי הרוג. התמונות של דיוגנוף החלו לחזור. חלקי גופות ברדיוס גדול, דם, פיח, צעקות. חטפתי רעד בכל הגוף. התחלתי לעזור עד כמה שיכולתי. אחרי הפיצוץ היה מין שקט נצחי ונורא".

לירון, החובש הקרבי: "הסתובבתי לאחור באופן אינסטינקטיבי. ראיתי הבזק ונשכבתי על הרצפה. גם חבר שלי נשכב. כעבור כמה שניות התרוממתי. לא שמעתי כלום, היה לי כאב ראש וכאב באוזניים, הסתכלתי על חבר שלי, והתחלתי לחפש אותו. "אבי, אבי", קראתי לו. "אני פה", הוא ענה לי. אבי לא ידע שישאר לשכב. ראיתי שהוא בסדר ואז התרוממתי. המקום היה מפוזר בגופות. שמעתי צעקות. הלכתי לכיוון של הצעקות, לקחתי חתול מכל מי שראיתי והתחלתי לשים לפצועים.

"שמתי את חוסם העורקים הזה".

פתאום היה עוד פיצוץ אדיר. שמנו מים [illegible] היה מוזיע. אברים כרותים. רצתי על כל מי [illegible] המון דם. התחלתי לטפל באנשים. עברתי מה [illegible] ני, מאחר לשני, מקרעים בבגדי לסיעות של [illegible] טיפלנו בהם ע"י חומסי עורקים.

"לאחר הפיצוץ השני כל האנשים נקלט ב [illegible] חשש שיש עוד מטענים. כעבור שתי דקות הגיע [illegible] בולנס. פירקנו ערכות של ניתוחים מכל הסוגים [illegible] חלנו לטפל במצוקים.

"אחרי שראיתי שכל הפצועים מטו ונעצרו [illegible] גוויות הצטרפתי לאמבולנסנים". כאב הראש [illegible] וגבר. לא יכולתי להמשיך לטפל. פיט אחרי [illegible] מאיר בכפר־סבא. כאן גילו שאני מצוע על [illegible]

המראה הזכיר שדה קרב. ליד המזגון נחשפו [illegible] צותים של החיידה ליחיי חלקים, יחדה הסיר [illegible] לילי וחבלני המטה הארצי באיתור נשק [illegible] פוח. אנשי הרבנות הצבאית, מתנדבים מ [illegible] תרדים עסקו במשך שעות באיסוף חלקי הגופות [illegible] שריד נאסף לקבורה. האוור נסרק מליטוש [illegible] לימטר. החיידה נעזרו במגוף של מכבי האש [illegible] באיתור חלקי גופות שהוועפו לגגות ולמרפסות [illegible] הם עברו דור, חיילים וחלמידי ישיבות, קדישא [illegible] רונים. מבוגרים ונערים. המראה נפלא.

■■■

בית החולים לניאדו, נתניה, דוד צוה, [illegible] רתו: "הייתי ברכב ליד המכינה בו ארע הפיצוץ [illegible] מרים היתה בתוך המכינה. פתאום היה פיצוץ [illegible]

הקלה וכאב. מימין: לירון, החובש, בבית החולים. משמאל, [illegible] שניצלו בצומת בית ליד — צילומים: משה שיר ו[illegible]

מעגלים נסגרים

3 בעמים ניצל ממוות — ואתמול הוציא בידיו את הרסיס מבטנו

"שלוש פעמים במעט חשיג אותי חמותו: במלחמת לבנון ב־82' נשרפתי בסיגם הראשו נה, 8 שנים אחר כך נפצעתי קשה בתאונת דרכים ובקושי יצאתי חי. חיום, 5 שנים אחרי תאונה, אלוהים עזר לי פעם נוספת", אמר אתמול משה זיקול, איש שירות בתי המורד, בן 83, ממיתו בבריאת הלל יפה.

ב־82', כאשר שירת כחייל בחובלה, נשרף במצב מבנינו שנדלק. הבלקות עריין ניכרות חיטב על פניו וצוואריו. "אני זוכר את הפציעה שעברתי כשהתפכחתי עם רכבי ובו כל משפח תי. היינו ברכב אני, אשתי, ועוד שלושה ילדים. חילצתי אותם ואת עצמי. נפגעתי קשה והייתי מאושפז תקופה ארוכה".

מהפיצוץ של אתמול הוא זוכר כל שניה. "הגעתי לצומת עם משאית של השירות. ישבנו בתוכה 10 דקות ופתאום שמענו את הפיצוץ. כתוצאה מהתרוף עפתי מהמשאית החצבה. סביבי ראיתי הרוגים. בכיתי כמו ילד קטן. התחלתי לחלץ פצועים. צעקתי שיזמינו אמבולנסים וצ רחתי לכל כיוון: יש עוד מטענים, יש עוד מטע נים. פתאום היה הנבום השני".

הנסיון עושה את שלו: משה החל לטפל בעצ מו בעצמו בשטח, וחילץ בריחו את הרסיס שחטף מבטנו. "אחרי הפיצוץ השני החלה המהומה. ראיתי חיילים סביבי והתמונה של הנופה שהת עופפה באוויר התרוצצה לי מול העיניים".

יונתן חללי ויעל כרמי־דניאלי

הסבא נרצח, הנכד נפצע

"הקיר הציל אותי". עמרתי מאוחוריו. מה שקרה לפני הקיר היה אסון גדול. כולם שם נפגעו וזיזי הרבה הרוגים", סיפר אתמול ברמ עת אדהד סדר, בן 19 מברמרי דסק, חייל בצ נחים.

אחר מאושפז במחלקה הכירורגית וטובל מר סיסים בגופו. מצבו מוגדר בינוני.

את נפתלי, סבו של אוחר, לא הציל אף אחר. הוא נרצח לפני שנה ע"י מחבל שעבר אצלו בפרדס, ליד קיבוץ נען. אתמול היכה הטרור כמ שפחת סוחר בפעם השניה. כשהוא שוכב במיטתו בבית החולים הלל יפה בחודרה סיפר אחד בקול שבור שכמעט ואינו נשמע: "סבא הלך להביא אוכל לטועל שלו, אחרי שנתן לו לאכול - התנ פל עליו המועל וחרב אותו בגרזן... זה נורא הפי נועים האלה".

יונתן חללי ויעל כרמי־דניאלי

ניצל במחולה, נפצע בבית ליד

יוסי זיגי, בן 20 מרמוביות, ניצל לפני יותר משנה בגם מסיגוע מכונית חעופת במחילה. אתמול נפצע באורח בינוני.

"אלוהים אוהב אותו, אלוהים שמר לי עליו", אמרה אמו אסתר זיגי אתמול ליד מיטת בנה בבית החולים הלל יפה בחדרה. יוסי זיגי נפצע ובירך. אחותו ליאת מסמרת: "מישהו פינה אותו, לא יודעים מי, אבל הוא כאן אחרי הפיצוץ, ותר דזה לאל הוא חי".

אחותו דוריתי: "במחולה הוא היה עם קבוצת חיילים יחיה לו שם מזל גדול. הוא עמד ליד הקיוסק ולקח מעובר המסעדה את הפיתה - וב דיוק כשהסתובב נשמע הנום".

אתמול סיפר יוסי לבני משפחתו: "כעסתי על עצמי שזה קורה לי פעם שניה. זה פשוט לא יאמן איך אני "נופל" על המקומות הלא".

יונתן חללי ויעל כרמי־דניאלי

תופת בצומת הצנחנים

עדי-ראיה

אנו העלים בצומת. אנדרטה שאיש לא העז לגעת בה — צילום: אלי דסה

צחור. "מחדתי לאבד את אשתי"

בזה אחר זה הוצאו אנשי יחידת הזיהוי של הרב נות את האלונקות עם הגופות. כפינה אחרת אספו שוטרים ומתנדבים את חפצי החיילים, שורה ארוכה של נעליים צבאיות, קיסבנים ומדים מוכתמים בדם.

השעה 12.51. אנשי המשטרה הצבאית סגרו את יריעות הברזנט מאחורי 3 משאיות צבאיות. בפנים היו מונחות גופות החללים, שורות שורות. אופנועים של המשטרה הצבאית, שירה ארוכה נוסעת דרומה.

■■■

קשה, הנרגן נגוע. פניהם של הנצולים, רובם נע רים שרק עכשיו התגייסו, פנים צעירות, תמימות, מוקשים להבין. צצתנים בכיס. במרכז נותר זוג נע ליים צבאיות, מוכתמות בדם. נעליים צבאיות שנותרו מיותמות בלב המחומה אנדרטה אלמנה. איש מהמ חלצים לא העז לגעת בה.

חחזמר נאסף על ידי אודי ארזי, איציק סבן, אבי אשכנזי, אדר אבישוב, קובי בלייך ועמי אטינגר

במחבלים. תראה איך דבר כזה קורה בלב המדינה, החבר'ה שלי היו פרחים אחד אחד, לא מגיע להם לחיות ארזחים בשקי פלסטיק".

בזה אחר זה הוצאו אנשי יחידת הזיהוי של הרב נות את האלונקות עם הגופות. כפינה אחרת אספו שוטרים ומתנדבים את חפצי החיילים, שורה ארוכה של נעליים צבאיות, קיסבנים ומדים מוכתמים בדם.

השעה 12.51. אנשי המשטרה הצבאית סגרו את יריעות הברזנט מאחורי 3 משאיות צבאיות. בפנים היו מונחות גופות החללים, שורות שורות. אופנועים של המשטרה הצבאית, שירה ארוכה נוסעת דרומה.

■■■

קשה, הנרגן נגוע. פניהם של הנצולים, רובם נע רים שרק עכשיו התגייסו, פנים צעירות, תמימות, מוקשים להבין. צצתנים בכיס. במרכז נותר זוג נע ליים צבאיות, מוכתמות בדם. נעליים צבאיות שנותרו מיותמות בלב המחומה אנדרטה אלמנה. איש מהמ חלצים לא העז לגעת בה.

צילום: אלי דסה

נפגעי הטרור

"לא לפגוע בערבים חפים מפשע"

יהודה וקסמן, שבנו נחשון נחטף ונרצח בידי מחבלים מהחמאס

"ליבי, ליבי, עם המשפחות השכו לות. אני מרוגש, כואב ועצוב".

"ברור שבימים כאלה יש רגשות נקמה וכעס עצום בלבם של רבים, אבל יש חשש שדווקא אותם אנשים שאינם אשמים יפגעו, ולא אותם מרצחים שאפשר להשוותם לנאצים. אסור לבצע שפטים בער בים חפים מפשע. יש ממשלה בי שראל". יהודה גולן

"הלוואי שאלוהים יהרוג את הרוצחים"

שרה קרמני, שבנה רונן נחטף ונרצח בירושלים לפני 4 שנים

"אני מקווה שאלוהים יהרוג את הרוצחים, שישכור אותם לחתיכות, כי אין להם מקום איתנו". יהודה גולן

"כל הזכרונות הקשים חזרו אלי"

יפה אלהרר, שבתה מיה נחרגה בפיצוץ מכונית התופת בעפולה

"כשמעתי על הפיגוע נתקפתי חרדה וכל הזכרונות הקשים חזרו אלי. כל הגוף רעד לי ומאז אני תקועה במיטה. כולנו חשבנו למטרה. חיילים נהרגים, לא בחזית, לא בקרב ולא בעמדה, אלא בעורף, במקומות הכי בטוחים". דני ברנר

"למרות הפציעות — להמשיך לחיות"

יוסי הוכמן שנפצע ואיבד את אשתו ר'2 בניו באוטובוס חדמים ב־78'

"זה יום קשה מאד למשפחות חזיילים ולכל עם ישראל. אני רוצה למסור לפצועים שהם צריכים לחשוב על העתיד. אני עברתי פציעה קשה - והמשפחה לחיות". עדי בן

מחר בלוטו מינימום הפרס הראשון
6,000,000 ש"ח
לצחוק כל הדרך אל הבנק
יותר מיליונרים בלוטו
מפעל הפיס

שדרה הקטל

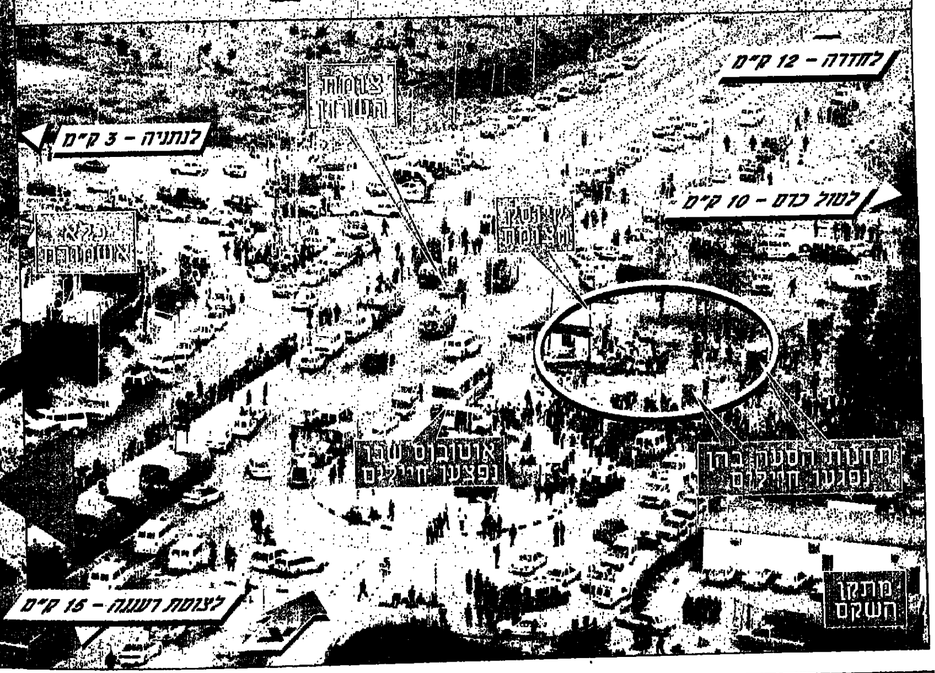

דמעות של ליוחמים. שני חיילים שליוו את חבריהם המצועים לבית"ח ליואדו בנתניה צילום: יהונתן שאול

צלם מעריב מאיר רג'ואן הגיע לאתר המראה הראשון בו נתקל היה החיילים קולות הבכי של החובשות שנאלצו

מאת מאיר רג'ואן

עוד למני שראיתי מה קורה, עוד למני שהגיע לצלם, שמעתי את הצעקות של המצועים.

הגעתי למקום דקות ספורות לאחר האירוע. הראשון שראיתי היה החיילים המצועים השוכבים חבביש, זועקים מכאב. בשלב הזה, הראשון, עדיין לכל אחד מהם הגיע צוות רפואי.

התקדמתי לעבר המכונה שבו התרחש האירוע. מטרים מהמכונה הבחנתי בגופות מושלכות על הכביש.

הכל היה מעורבב שם, מסביב: וגליים אוטובוס מכונית ושרידי המכונה. אי אפשר היה להבחין חמדים שהתפזרו מתוך הקיטבגים של החיילים חלקי גוף שהסתתרו ביניהם.

עצרתי כמה צעדים לאחור והתחלתי לצלם.

חוך כדי צילום הרגשתי שלמעשה אין מן לצלם. הקטל היה ממורר בכל מקום ושום תמונה, חומר שתהיה, לא תוכל להעביר את מה שהרגשתי הרגשתי

...ליד, דקות ספורות לאחר הפיצוץ ■ ...ם הוועקים מכאב ■ לאחר מכן הגיעו ...ר במירוץ חסר הסיכוי מול המוות

...חוניים שומעות ובעיקר לא את ריח המוות הגודא ...ת את תאוריי.

...יתי עם כרבע שעה ואז התרחקתי. הרגשתי ...ים של איברים ואנשים שרומים לא יבטאו לעולם ...מציאות המחרידה שעמדה מול עיני.

...התחלתי לשמוע את הבכי. הבכי של החובשות ...ל בחיילים המצועים, חיילים שמתו להם בידיים ...אחר זה.

...את התבוסה במאבק חסר הסיכוי מול המוות היה ...ה מנשוא ועל אחת כמה וכמה לחיילות הצעירות ...

...אחרן צילמתי. הבכי שלהן מילא את כל גופי. לא, ...יתי. אבל הרגשתי כאילו בלעתי משהו כבד שחונק ...הרגון וכולא את הדמעות. כאילו כל החלקים ...ים שלי רוצים לפרוץ החוצה. כשהרגשה הזו ...ת עלי, הפסקתי לצלם.

...שהתבלתי והתחלקתי במהירות מהצומת המקולל ...לא יעזוב אותי עד סוף ימי.

סוף הדרך. איש חברה קדישא סמוך לגופות הנרוגים בפיגוע צילום: אלי דסה

...ה והצטרפו ...גוע

צילומי אוויר: יוסי אלוני באמצעות איגן ארד תעופה. עיבוד מחשב: אלדד זקוביץ

תופת בצומת הצנחנים

יוזמת הנשיא

ויצמן: יתכן שיאסר ערפאת אינו האיש הנכון לחתום עמו הסכמים

נשיא המדינה קורא להפסיק את השיחות עם הפלשתינים ■ גורמים בבית הנשיא: "ויצמן לא הציע להקים ממשלת אחדות, אלא לשתף את האופוזיציה בגיבוש הדרכים להתמודדות עם גל הטרור"

מאת ברון מאירי ועדה כהן

נשיא המדינה קרא אתמול להשעות את השיחות עם הפלשתינים, אך לא להפסיק את תהליך השלום. "חתמנו על ההסכם עם ערפאת כדי שימנע מעשי טרור. אם אין לו השפעה על העם הפלשתיני יכול להיות שהוא אינו האיש הנכון עימו צריך לחתום הסכמים.

"אני מרשה שהגענו לאישור קו שבו אני אמליץ לראש הממשלה לקיים הערכת מצב מחודשת, לכנס את מרבית האנשים הנוגעים בדבר ולהתייעץ עם האופוזיציה ושאר גורמי הביטחון. ככה זה לא יכול להימשך".

הנשיא אמר עוד כי "לקרוא להקמת ממשלת אחדות לאומית הוא דבר קל מאד, אך קודם לכן יש לעשות אחדות בממשלה ורק לאחר מכן לחשוב על צעדים אחרים".

הנשיא ויצמן הזכיר בדבריו את האווירה הקשה השוררת בעם לאור הפיגועים שבוצעו לאחרונה. בעקבות התנכות הסוערות במערכת הפוליטית הבהירו אמש מבית הנשיא כי עוד ויצמן לא קרא להפסקת שיחות השלום אלא להשעייתן בלבד.

"כאשר מתרחשים פיגועים בסדר גודל כזה חייבים לעשות בדק בית", אמרו גורמים בבית הנשיא.

"הנשיא ויצמן היה בין הראשונים שקרא לקיים שיחות עם אש"ף. הוא חומך בשיחות אלו ולדעתו זו הברירה. יחד עם זאת יש לבחון מה ניתן לעשות כדי להילחם בטרור.

"ויצמן לא דרש הקמתה של ממשלת אחדות לאומית, אלא קרא לראש הממשלה לשתף את האופוזיציה בגיבוש הדרכים להתמודדות עם גל הטרור הנוראה", הוסיפו בבית הנשיא.

מאות אורחים צלצלו אתמול לבית הנשיא בירושלים, לאחר פירסום דבריו. הנשיא ורעייתו, ראומה, היו אחמול בביקור בקרית גת, שם נודע להם על האסון. לאחר ששב ללשכתו בירושלים, השיב הנשיא בעצמו על חלק מהטלפונים הרבים שהתקבלו.

ביקור נשיאותי. הנשיא עזר ויצמן ורעייתו ראומה ליד מיטתו של חיים דומני מפצועי הפיגוע צילום: רוני שיבר

מקורבי ראש הממשלה: "רבין זועם על יוזמת הנשיא ויצמן"

מאת חמי שלו

בצמרת המדינית ובממשלה שרר אמש כעס רב על התבטאויות הנשיא עזר ויצמן בדבר חצרוך ב"השהייה" השיחות עם הפלשתינים ונטילת פסק זמן במשא ומתן עימם.

מקורבי רבין אמרו כי גם ראש הממשלה יצחק רבין שותף לכעס הזה. רבין עצמו לא נתן ביטוי כלשהו ליחסו ליוזמת ויצמן.

רבין שוחח אתמול עם ויצמן בטלפון, אך השיחה לא הגיעה למיצוי בשל העומס על ראש הממשלה, והשניים נדברו לשוחח שוב.

שרים בממשלה אמרו כי אינם רוצים להתבטא נגד הנשיא "ביום שכזה", אך בשיחות שלא לפרסום ביקרו את התערבותו בנתיבות ענייני המדינה ובהשמעת עמדה התואמת את עמדת הליכוד. יוצאת דופן היתה השרה שולמית אלוני, שאמרה לציטוט: "כשהמתים מוטלים למגינו, מוטב לנהוג באיפוק. אסור לאמר בשליטה את מה שיש לעשות בעתיד".

■ "יקבלו פרס"

שר התוץ שמעון פרס התייחס מצידו בעקיפין לדברי הנשיא, כאשר אמר: "למרות הקושי והצער שאנו שרויים בו היום, אני משוכנע שהסכמי אוסלו לא יצרו את בעיית הטרור והם כאו כמכרה שבבוא היום נמנע את הטרור להלוטין. המסקנה התהליך פירושו שהמאבק והמתאבדים יקבלו את הפרס אותו רצו".

גורמים בלשכת נשיא המדינה אמרו אתמול כי ויצמן ביטא את "רחשי העם", וכי לשכת הנשיא הנהגה אמש בטלפונים שהביעו תמיכה בעמדותיו. עוד אמרו הגורמים כי הנשיא תומך תמיכה מלאה בתהליך השלום, וכי ביטא תמיכה זו פעמים רבות, וגם אתמול. "למה שהשרים לא יתייחסו לדברים החיוביים שאמר הנשיא?", שאלו.

ממשלת ארה"ב מגדילה 55,000 אשרות שהיה ועבודה
"גרין קארד"
שרות שליח קרדיט ומאוזן ניתן לכל תושבים בטלפון
03-57 67 771
03-56 56 005
השרות 24 שעות בכולל יום ו' ושבת
קרדיט מקורי קארד מוסכל ליד דגים בנים

גורמים בעבודה ובליכוד יזמים הקמת ממשלת אחדות לאומית

תומכים ברעיון: חברי הכנסת שפי ומנע ■ נתניהו והמפר"ל מתנגדים

מאת מנחם רהט וטל שחף

בעבודה ובליכוד החלו אמש מגעים ראשוניים בנסיון לבחון הקמת ממשלת אחדות.

"מצליחים" הליכוד והעבודה, חח"כים דוד מנע ויעקב שפי, יזמים כינוס ח"כים של העבודה והליכוד היום בכנסת, שמטנו תצא הקריאה להיערכות חדשה במערכת הפוליטית ע"י הקמת ממשלת אחדות לאומית על בסיס עקרונות בסמוכים משות פיגם, בעיקר מתוחם המאבק בטרור.

מזכ"ל העבודה ח"כ נסים זוילי הביע התנגדות להרחבת הממשלה ע"י צירוף הליכוד. זוילי אמר כי אינו מתנגד להרחבת הממשלה, בתנאי שיישמרו קווי היסוד שלה וימשך התהליך המדיני עם זאת הוסיף: "אינני רואה את הגורמים בליכוד שיכולים לשלוף תרופה פלא, וכל עוד אין כאלה, אין טעם בממשלת חירום".

יואלים, חח"כים יעקב שפי וגדוד מנע אמרו אמש ל"מעריב" כי ישמיכו בפעילות לוקמת ממשלת חירום לאומית. כבר בשב לב זה נתגלעו חילוקי דעות ביניהם. חד איל ומנע מרכז על "ממשלת חירום ללא מרצי ואילו שפי סיפן כי "גם מרצ היא מפלגה ציונית ואין מקום להוציאה אל מחוץ לגדר".

מנע מציע שראש האופוזיציה, ביבי, נתניהו ישמש שר בממשלת חירום מן מו של ראש הממשלה. בנוסף הדגיש מנע כי איש הליכוד ישמש שר אחר.

ח"כ ליכוד לבנת מתחה ביקורת חריפה על הצעת מנע ואמרה כי הוא נסן לקר מו את התואר שקיבל מחיפוי, מגלה הסיקרן, להצלת רבין.

מנהיג הליכוד, ח"כ בנימין נתניהו, אמר על הדיעון: "אין צורך בממשלה אחדות לאומית. צריך להפיים את הגורמים ולהגיל את המרינה. הליכוד לא יצטרף להצטרף לממשלה עם העבודה וכי אין איל הוא חלוק על הממשלה הזו בכל תוחש. עם זאת, אנו נתקיים כל מעבר באחדות אם דברי הפיגוע יגרמו בר הצורך להגיל על סמך הנו המדיני ולקיים הערכת מחדש. "ההסכם האמלל, כמקום לחבר, כמרור. חלק לגאות עדיין בסיר".

המפר"ל אמרה כי ממשלת אחדות באה בחשבון. ח"כ יחזקאל לוי אמר כי ממשלת אחדות לאומית תגרע עוצמה. הדרישה של הגורמים הלכים להקמת ממשלת אחדות

ח"כ מירום דורש לבטל את הצבעת האי"אמון

ועדת הכנסת תתכנס הבוקר כדי לחתליט על מדיי חיילים בחאמצת האי"אמון, לחתם אחר תמדיים.

ירי ועדת הכנסת, ח"כ חגי מירום, פנה אמש לראש האופוזיציה, בבקשה להימנע מהעלאת הצעת האי"אמון בעניין הבניה בירושלים ובע"ן מיקום בשבוע בכרת ראש הממשלה. מירום מבקש להגיע להסכמה עם האופוזיציה, על דחי"ת הצעת האי"אמון לשבוע הבא. על שדוף

תופת בצומת הצנחנים

צעדי הממשלה

הממשלה החליטה להטיל סגר מוחלט על השטחים

נישינה מיוחדת בעקבות הפיגוע הוחלט גם על נקיטת סנקציות נגד הרשות הפלשתינית ובחינת המשמעויות של הפרדה קבועה בין ישראל לשטחים

מאת חמי שלו

בעקבות הפיגוע בבית ליד תחליטה אתמול הממשלה על סגר זמני ומוחלט על כניסת תושבי השטחים לישראל ובן על נקיטת סנקציות נגד הרשות הפלשתינית, המכלל זה הקמת הריונים על שדרור אסירים ועל הפעלת המעבר המבוקר.

כמה מעשרי להתברר בהחלטה עוד יותר מרחיקת לכת, הסכימה הממשלה על תהליך של בדיקה לכון, הסכימה הממשלה על הקמת הרשות הפלשתינית ובחינת המשמעויות לטווח בינוני וארוך של הפרדה קבועה בין ישראל לשטחים. מוכם שהנושא ידון בישיבת הממשלה הקרובה, וכי אף יגובש צוות לעניין זה.

עם זה, ראש הממשלה יצחק רבין היה נחרץ בעמד שיש להמשיך בתהליך המדיני. "אין לאף אחד תרופה פלא", אמר לשרים בישיבה לילית שנמשכה למעלה מארבע שעות. "אנחנו צריכים לחתוך עקביים. צריכים לנקוט צעדים תקיפים נגד הטרור, אך לא לפעול נגד התהליך".

הממשלה החליטה גם כי תבוא בתביעה נחרצת לרשות הפלשתינית להסגיר או להעניש רוצחי הרוגים שנקטם הימצאם בעזה או בירידתו ירדע. בי שיבה דחה כי רוצחה של החיילת מעפולה נמצא בירדן, ואילו רוצחם של שני הפועלים מרמלה נמצאים בעזה.

הממשלה הסכימה גם לתגבור כוחות השב"כ, המשטרה, וצה"ל למלחמה בטרור ובעיקר לגיוס מודיעין. רבין אמר כי איננו מוכן "בשום פנים ואופן" לקצץ עתה בתקציבי משרדי המשטרה והבטחון. הדגיש המשפטי לממשלה אמר כי יהיה מוכן לבחון את הצעת רבין לשרים אחרים כי הקיצוצים מה המעבר המינהלי תוארך מחצי שנה לשנה.

אבי דיהונים סיפר רבין לשרים על שיחתו עם יאסר ערפאת, ואמר כי קרא לערפאת לגנות את מבצעי הפיגוע. "אבל אחמוד סיבי כבר גינה", הוסיף ערפאת, ורבין אמר לו כי הוא עצמו צריך לגנות את הפיגוע.

הנעדו של רבין ל"מניעת כניסתם" של תושבי השטחים התקבלה פה אחד, אף כי מספר שרים הוסיפו בהסלה סגר אריך יותר, וביניהם אמנון רוד ניסיאיל, עזי בדרש, יוסי שריד, שמעון שטרית, גונן שגב, מיכה חריש וישראל קיסר. השרים אפרים סנה, בנימין בן־אליעזר ואורה נמיר התנגדו להטלת סגר. סוכם כי "מניעת הכניסה" תהיה בת־חילה רק לכמה ימים, אך גם לא תתבטל אוטומטית אלא לאחר בדיקה של שר הבטחון.

השרים שיטרית קיסר וסנה הציעו גם צירוף משפחותיהם של מתאבדים. רוזנשטיין ובדרש הפתיעו את חבריהם בנואמים "ציניים", בהם דרשו לנקוט כל אמצעי כדי להילחם נגד המתאבדים.

בעקבות הישיבה הרגישו שרים כי לא הוחלט על "סגר", במובן המלא של המלה, שכן אין כוונה לבטל את רשיונות הכניסה הקיימים או להקפיא את מספר הנכנסים לישראל כאשר תבוטל מניעת הכניסה.

שרים אמרו כי מסתמנת תמיכה של רבין בהעתקת ההתנחלויות במסגרת הסדר הביניים ויצירת "גושי התיישבות" יהודיים.

בישיבה דווח כי מבצעי הפיגועים אכן באו בכל הנראה מרצועת עזה. נמסר כי אחד מהם היה כנראה עציר משוחרר.

בבפים חתומות. ראש הממשלה מגיע למקום הפיגוע צילום: אלי דסה

רבין: זהו סוג טרור שהכרנו עד השנים האחרונות רק בלבנון

ראש הממשלה יצחק רבין הגיע אתמול למקום הפיגוע בסמוכה בית ליד וקיים סמיכה עיתונאים בה נכחו נציגי תקשורת מכל רחבי העולם.

"אני מביע צער רב על הפיגוע שבו נפגעו בעיקר חיילים ע"י ארגון רצח טמוקר שאיננו יודע שום סייג לפעילותו.

"פיגועי ההתאבדות הסבו לנו מספר גדול ביותר של אבירות. קיים קושי נוראי לטפל בכאלה שמוכנים לשאת על גופם חומר נפץ ולהתאבד לשם הרג ישראלים. זה סוג טרור שלא הכרנו אותו לפני שנתיים־ש לוש, אלא בלבנון. ניאלץ למצוא דרכים להתמודד עם סוג פיגועים זה".

רבין הפנה אצבע מאשימה לעבר האיראנים האיסלאמיים הקיצוניים. "מטרתם העיקרית היא קודם כל לרצוח ישראלים, תוך הדעה לפגוע בחיילים. אבל מטרתם הפוליטית הברורה היא לשבש ולקעקע כל סיכוי להתקרמות לשלום. זהו יום נורא לעם ולמדינה בישראל וללכל אזרח בעולם שיש בו עור איזון. שהיא תחושה של אדם".

רבין אמר במסיבת העתונאים כי יש להפיק מיד לקחים.

אחד הלקחים, לדבריו, הוא צירוף שוטרים ליחידות האבטחה במקום. זאת, בנוסף לאמצעים נגד ארגוני הטרור האיסלאמי הקיצוני – הג'יהאד האיסלאמי והחמ"אס".

חיל מירום דורש לבטל את הצבעת האי"אמון

ועדת הכנסת תתכנס הבוקר כדי לחתליט על מדיי חיילים בחאמצת האי"אמון, לחתם אחר תמדיים.

ירי ועדת הכנסת, ח"כ חגי מירום, פנה אמש לראש האופוזיציה, בבקשה להימנע מהעלאת הצעת האי"אמון בעניין הבניה בירושלים ובע"ן מיקום בשבוע בכרת ראש הממשלה. מירום מבקש להגיע להסכמה עם האופוזיציה, על דחי"ת הצעת האי"אמון לשבוע הבא. על שדוף

גן לאומי מצדה
הוכנל בגן לאומי מצדה לא יפעל היום יום ב' 23.1.95, עקב ביקורת שנתית.
השרות יושבת ליום אחד בלבד, במהלכו תתאפשר העליה להר בגדול בלבד, דרך שביל הנחש או שביל הסוללה.
רשות הגנים הלאומיים
רח' מקלף 4, הקריה א"ש, טל. 03-6952281

שרים בממשלה: "רבין חייב למנות מייד שר ביטחון במשרה מלאה"

מספר שרים אמרו אמש כי הוארועים הביטחוניים האחורונים מחייבים את ראש הממשלה רשר הבטחון, יצחק רבין, למסור את תיק הבטחון לשר במשרה מל אחר, שיקדיש את כל זמנו ומרצו אך ורק לתשמרת הבטחון הארשי של אזרחי ישראל ולטיכול מער לות פרוץ רצחנות.

אולם, איש מבין השרים הללו לא הסכים להזדהות, הן מחשש שיוקע כמי שהוחר תחת מעמדו וסמכותו של ראש הממשלה, והן מחשש שיחשדו בו כמי שרוצה לרשת את מקומו של שר הבטחון הנוכחי.

במערכת הפוליטית הערכו, כי אין כל סיכוי שרבין יוותר על תיק הבטחון, משום שהוא רואה עצמו "מר בטחון" ו"מאוהב" בתיק הבטחון. מספר שרים אף סברו שרבין יעדיף אפילו לוותר על ראשות הממשלה ובלבד שלא לתשמיש מידיו את תיק הבטחון.

מנחם רהט

האופוזיציה

"לבלום את יציאת צה"ל מערי הגדה"

ח"כ בנימין נתניהו, יו"ר הליכוד:

"זהו יום מר לכל תושבי ישראל. על רבין לבלום את היציאה של צה"ל מערי יהודה ושומרון ואז יד כה לתמיכת הציבור כולו – כולל הליכוד. אין צורך בממשלת אחדות לאומית. צריך להקיים את הבחירות ולהציל את המדינה. אני בטוח שאפשר לבצע את הסרוה. אני קורא לרבין להתעשת, להתייעץ עץ איתנו ולהחזיר את הבטחון לעם. רבין צריך למצוא זמן להידברות עם כל הגורמים הפוליטיים ולבנש תהליך מוסכם למלחמה עזה ובלתי מתפשרת בטרור. הממשלה מנותקת לחלוטין מהמציאות בשטח. האמת של חיינו כבראה מובנת יותר בבית־ליד".

"תוצאה של המשגה שנקרא הסכם אוסלו"

ח"כ יצחק שמיר

"מה שעם ישראל שמע היום היה מרהים ולא רק בגלל המכה הרצחנית שניתנה לנו ביום אכזר ושר זה, אלא גם חר שכל זה קרה – התגובה של הממשלה אינה מבשרת שום שינוי במדיניות. מה עוד צריך לקרות, כדי שהעם יבין שכל ההזלומות האלה, הן תוצאה של המשגה האיום של הסכמי אוסלו ודומיהסכ"

"לצאת להפגנות בכל רחבי הארץ"

ח"כ רפאל איתן, מנהיג צומת

"אזרחי ישראל צריכים לצאת לה" פגנות בכל רחבי הארץ נגד הממ" שלה. לא הפגנות פוליטיות, אלא הפגנות של עם שהממשלה הזו נמאסה עליו, עם הדרוש ללכת לבחירות חדשות ומייד. ממשלה אטומה זו מוליכה את המדינה לקראת חיסול והיא חייבת להתוד סל. יש להפסיק כל מו"מ עם המ" חבלים עד שיימסר מעשי הטרור כליל. צריך להפיל את הממשלה הזאת בכל דרך אפשרית. הממשלה צריכה לחחוזר את המפתחות לנשיא. התגובה שלנו צריכה להיות בהתיישבות מטיבית בכל ארץ ישראל, כדי שהערבים יבינו שאותנו לא מנצחים".

"הממשלה היא אכן עדה של מטומטמים"

תגובת המפד"ל

"עוד יום של יגון, הלם ושכול על ישראל. הממשלה מתלשלת בעפר רגלי מרצחים. עדת מטומטמים, על־פי חוות דעתו המוטמטת של העומד בראשם, הסקירה את המדינה, את בירתה ואת ביטחון תושביה. אי אפשר להסתתר תמיד מאחורי טענת מחבל מתאבד, כאשר מובילים את העם לדרך של התאבדות מדינית".

"רבין דוחף אותנו לגבולות אושוויץ"

ח"כ רחבעם זאבי, מנהיג מולדת

"הממשלה הזאת רוחפת אותנו לגבולות אושוויץ. אנחנו ברגע האמת בקרב על ארץ ישראל לקראת ההכרעה. אם לא נצליח להועיל את העם אל הבריקות כדי לעצור את הסוף בחמילה של המדינה – אוחר כך נכסה".

עדה כהן, מנחם רהט, טל שחף ואיתמר אייכנר

תופת בצומת הצונחנים

מה עושים?

מלאכת קודש להביא כל חלק לקבורת ישראל — חפצים מיוחדים מוסים לזהות חפצי חטפגים — צילם: קוקו

הפרדה בין שני העמים, צינון הרוחות, ומה הלאה?

מאת אלכס פישמן

ראשקע המוחנה של ראש הממשלה הביא שם המשלה האוטומטית של מבר על השמחים. מר לקמה ומים, הפרדה בין שני חמטים, ציבון ברוחה, ומה הלאה?

הסבר הוא אסמיריך. הקפאת ההחלטה על המע־בר הבטוח ואי שיחרור עצירים הם אולי רמז לאי שביעות רצון שחשים אצלנו מתיפקוד רשויות האוטונומיה. משום מה סעבו שר החוץ ושר הבטי־חון משך יום אתמול, כי תופעת ההתאבדות היא חדשה. באפריל 94 התפוצצה מכונית תופת עם מתאבד בעפולה.

אבל רק באוקטובר 94, אחרי תפיגוע בדיזנ־גוף, התחילו לדון בממשלה על תוספת תקנים לשב"כ. אולי עכשיו תקבל הממשלה את המלצות פיתרון הסיכסוך הישראלי־פלשתיני לכיוון כלתי רצוי ולהשוך למוקד הלחמה של המלחמה הבאה. להערכת אמ"ן המתממשת יום יום לגבר ענינו, מתייחס מעמה הרבה יותר רציני מעוד התקפת דעם חולפת.

כל דרועות הביטחון האומרות כי הפיתרון הזול והיציל ביותר להתמודדות עם הטרור בצורתו ה"חדשה", הוא חשקעה בקוהליית המוריעון על שלמותיה, בכפף ובתקיים, כדי שתוכל להתמקד בפתחי שקאקי בעזה ובפתחי שקאקי בדמשק מבלי שיפגעו סודי העדיפויות האחרים בעבודתה. הנתי־לה סוכה תהיה אם יאפשרו לשב"כ למשל חופש גדול יותר בחקירות של גורמים טונדמנטליסטיים, האם יאריכו את המעצר המינהלי לשמונה עשרה חודש.

אם ראש הממשלה ידרוש מדרועות הביטחון תכנית אינטגרטיבית לטיפול בתשתית, בהבהנה ובסייענים העוטפים את המתאבד ויהיה מוכן גם לשלם בשביל זה – לא נשאל את עצמנו בכל כמה שבועות: ומה הלאה?

כרוניקה של תגובות פוליטיות ידועות מראש

מאת אברהם תירוש

עם כל הכאב והזעזוע – מחר בבוקר לא ישתנה דבר מבחינה פוליטית־שנינית. כי אפילו פיגוע מחוויע כזה של אתמול, הוא רק כרוניקה של תגובות פוליטיות ידועות מראש.

חיסלו דודיש, כמו אחרי כל פעולת טרור, שרביו יתפטר ושהבחי־רות יקיקמו ובמובן שהתחילך המריני יופסק. השמאל תובע, כמו אחרי כל פעולת טרור, לא להכנע לאלה הרוצים לחסל את השלום, אלא להחיש בטרור ולזרוע את השיחות על הסרר, כי רק הוא יביא בסופו של תהליך את השקט.

ומעבר יש גם בעלי רצון טוב, מחפשי קונצנסוס לאומי, ובראשם ברעם בישיבה הממשלה: לחיות נץ בחוזיו ויונה מדינית. לנקוט צעדים חריפים אך באותה העת לשמור על מומנטום מינימאלי בשי־חות לקראת הסדר הבינייים.

צריך לאיים קצת על יאסר ערפאת, ולהבהיר לו כי אם לא ינקוט קו תקיף יותר, עלול התהליך המריני לקרוס ולהפיל גם אותו. אך בסופו של דבר, ראש ממשלה המאמין ב"הפרדה" כפתרון כל יכול לבעיית הטרור איננו יכול להסכיל את התהליך שמיעוד בסופו של דבר להשיג את המטרה הזו ברגיע.

הממשלה שנתה כאשר מכרה לציבור את האשליה, כי ההסכם עם אש"ף יביא קץ לטרור: כמובן הזה, צדק ראש הממשלה כאשר אמר שיש למפלגת העבודה בעיה של "הסברה".

לכן אין למשלה ברירה אלא להרוות עתה שישראל נמצאת רק ב"תהליך", ועדיין לא ב"שלום", אך רק תהליך הזה, למרות הטרור שיתמשך, יכול להוביל בסופו של דבר לשיגוי יומרי מצב.

הרי בכל זאת קשה להאמין שהציבור קונה את חתיזה הנבנית האומרת שאם רק יתפסק התהליך, ישובו הפלשתינים לביתיהם, שם חים וטובי לב, וייניחו לנו לנפשנו.

הממשלה צריכה להיות נץ בטחוני ויונה מדינית

מאת חמי שלו

ראש הממשלה יצחק רבין כבר האט את התהליך המריני די והותר, לטעמם של רבים בשרי ממשלתו. מבחינתם, כל האטה נוס־פת עלולה להביא את המשא ומתן עם הפלשתינים לידי עצירה מוחלטת.

למשלה אין לא רצון ולא אפשרות לעצור את התהליך, שכן משמעות הדבר הוראה בכשלון המהלך המרכזי של תקופת כהונתה.

עצירה התהליך תוחיר את הממשלה בה טרור בלבד, בלי שום תקוות לעתיד.

למשלה אין ברירה אלא לאמץ את הקו שהגדיר אמש השר עזרי ברעם בישיבת הממשלה: להיות נץ בחוזיו ויונה מדיינית. לנקוט צעדים חריפים אך באותה העת לשמור על מומנטום מינימאלי בשי־חות לקראת הסדר הבינייים.

צריך לאיים קצת על יאסר ערפאת, ולהבהיר לו כי אם לא ינקוט קו תקיף יותר, עלול התהליך המריני לקרוס ולהפיל גם אותו. אך בסופו של דבר, ראש ממשלה המאמין ב"הפרדה" כפתרון כל יכול לבעיית הטרור איננו יכול להסכיל את התהליך שמיעוד בסופו של דבר להשיג את המטרה הזו ברגיע.

הממשלה שנתה כאשר מכרה לציבור את האשליה, כי ההסכם עם אש"ף יביא קץ לטרור: כמובן הזה, צדק ראש הממשלה כאשר אמר שיש למפלגת העבודה בעיה של "הסברה".

לכן אין למשלה ברירה אלא להרוות עתה שישראל נמצאת רק ב"תהליך", ועדיין לא ב"שלום", אך רק תהליך הזה, למרות הטרור שיתמשך, יכול להוביל בסופו של דבר לשיגוי יומרי מצב.

הרי בכל זאת קשה להאמין שהציבור קונה את חתיזה הנבנית האומרת שאם רק יתפסק התהליך, ישובו הפלשתינים לביתיהם, שם חים וטובי לב, וייניחו לנו לנפשנו.

השגרירים

"זו טרגדיה גדולה, עצובה ואיומה"

גיימס לה־רוקו, שגריר בפועל והממונה על שגרירות ארה"ב

"מיד עם הזדרע דבר האסון טילפנתי לליסכת ראש הממ־שלה, כדי להביע את השתתפותי בצער משפחות הנפגעים ולמסור איחולי החלמה למפצעים. אין מלים בפי לנחם את־כם באסון הכבר שלכם. זו טרגדיה גדולה ואיומה. מאור עצוב. נקווה שמעגל הטרור ייפסק".

"מאמין שהטרור לא יפגע לנו בשלום"

רמיז גיסוס

הממונה על שגרירות ירדן

"אנו בירדן תמיד מגנים מעשי טרור, מוות ופגיעה באזר־חים תמימים. צריך לבנות את האלס הטרוריסטי האחרון הזה. דברים כאלה רק מוסיפים לצער ולאבל של האנשים שכבר סבלו מספיק. מבלי להיכנס לפוליטיקה, אני לא חושב שמעשה הטרור האיום הזה יפגע בתהליך השלום. כי האנשים שביצעו אותו אינם חלק מהתהליך. אף אחד לא יבהל אינם ועם שכמותם משא ומתן".

"אני המום בדיוק כמו כל הישראלים"

ד"ר נורמן ספקטור, שגריר קנדה

"אני המום בדיוק כמו כל הישראלים. מתיגע שטרע על האסון אני שומע ורדיו ובוטה בטלוויזיה. אני אישית ומס־שלתי מגנים התקפות כאלה. אני רוצה לשלוח את תנומי־לשטחות השכולות והחברה לפצועים".

"אין לי מילים לתאר את ההלם והאסון"

איגנטיוס אוליסאמיקה

שגריר ניגריה

"אמה אפשר לתגיד על טרגדיה בזו אין מילים מתאימות לתאר את ההלם והאסון. זה חייב להיפסק. זה ממש נורא לשמוע כל שעה על תרגיש נוסים. אנו מאוד מצטערים על הסכל, הכאב והצער שעובר עליכם".

"במקום את השלום הרגו חפים מפשע"

גיזה לואיס גרספו דה־זאגה

שגריר ספרד

"זה אסון נוראי. אנו מאוד עצובים יחד איתכם. זה ממש איום. כמובן שטרגדיות כאלה מכוונות לדרוז את תהליך השלום אבל הצדה היא שהוא הורג גם אנשים חפים מפשע. אני מקוה שהתהליך יימשך והטרור ייפסק".

"פעולות הטרור פוגעות גם בערבים"

ד"ר ולדימיר נוסינקו

מספר 2 בשגרירות רוסיה

"אנו מגנים את הטרור שבו לחבל בשלום. מעשיהם של הטרוריסטים פוגעים קודם כל בממשלת ישראל, בתושבים הישראלים ובאנשים חפים מפשע, אבל גם פוגעים גם בערבים שתומכים בשלום".

עדה כהן

יש חידוש – לגאסי 4WD דו"ש*!

מכונית דו-שימושית המתפקדת גם כרכב פרטי וגם בדומה לג'יפ להרפתקאות ולטיולים בשעות הפנאי

■ מהפך בתרגלי הנחיגה של דור המנהלים

דור המנהלים של סוף המאה ה־20 עובר למכוניות עם הנעה על כל 4 תגלגלים (4x4) המשמשות כרכב ספורטיבי וב־חכליתי בשעות הפנאי – לטיולים, קמפינג, גרירת נגררים, רכב שטח לנהיגה בכל תנאי דרך ומזג־אוויר – ברד, חול, שלג, חצץ, שפת הים ועוד.

איפיונה הייחודי של "סובארו לגאסי 4WD" מתבטא בהיותה גם רכב מנהלים מפואר ובטיחותי המתפקד כמכונית פרטית ביום־יום וגם ברוטה לג'יפ בשעות הפנאי.

"סובארו לגאסי 4WD" 2.0 ליטר, פרטי או סטיישן, מצטיינת בתנועה בבעבוע (כל הזמן) על כל 4 הגלגלים. שיטת חנועה זו, בנסיעה יום־יומית, מגבירה לאין שיעור את הבטיחות האקטיבית ומישמת את הפילוסופיה המנחת את סובארו שעל־פית מוטב למנוע התנגשות מאשר להישרד מטנה.

■ בטיחות אקטיבית יחידה מסוגה, ביצועים ואמינות מוחלטת

בסיבובים או בפניות, מכונית עם הנעה קידמית בלבד נוטה לתת־תגוי (Under Steering), שואפת להרחיב את קוטר הסיבוב ומזרקה לנתיב הנגדי בעוד מכונית עם הנעה אחורית בלבד נוטה להעוי־יחר (Over Steering) ועלולה להיכנס לסיחרור. לעומתן, ב"סובארו לגאסי 4WD" קיימת חלוקת כח נכונה בין הגלגלים הקידמיים לאחוריים בהתאם לתנאי הדרך, דבר המקנה לה היגוי נייטראלי ומאפשר כניסה לסיבוב במהירות גבוהה וביצועי בטורה מושלמת ובטיחותיה. הודות לאחיזת הכביש המצוינת, הרכב נשאר בתיבו ואינו סובל מ"פירור" של הצמיגים חנורם לאיבוד השליטה בהנה. כל זה מבוצע באמצעות מצמד רב־דיסקי מבוקר מחשב שמוהה את המתרחש בדרך, עובדה המבטיחה יציבות רבה בנהיגה בכל תנאי דרך ומזג־אוויר. יועד יתרון בלעדי של "סובארו לגאסי 4WD" – שילוב מאזן וסימטרי בין מנוע הבוקסר האופקי בעל הבוכנות המנוגדות לבין מערכת הנעה על כל 4 הגלגלים. שילוב אופטימלי זה מקטין את הרעידות. הרעשים והפסדי הכח עד למינימום. מדיל את יעילות ונצילות המנוע ומבטיח צריכת דלק נמוכה לעומת מכוניות 4x4 אחרות. המנוע מצטיין בהספק של 5600/115 כ"ס/סל"ד ובמומנט מיחול של 4700/17.3 ק"ג־מ'/סל"ד ומשתלב בהרמוניה עם תיבת ההילוכים האוטומטית המנוחשבת הידועה בדמתה הטכנולוגית הגבוהה.

"סובארו לגאסי 4WD" מתאפיינת, בנוסף למערכת 4WD, גם במערכות בטיחות אקטיבית אחרות ובניכון ABW ,ABS – מקדימור ומערכת בלמים כפולה ומעולבת.

■ בטיחות פאסיבית

כמו־כן, קיימים אמצעי בטיחות פאסיבית הכוללים קורות פלדה בכל דלתות הצד, קורת פלדה רוחבית המגינה על הנהג ותומכת בהנה, ועוזות ראיה אופטימליות ואפשרות לשתי כריות־אוויר. כל זה לצד האמינות המוכחת זה 25 שנה של מכוניות סובארו.

■ הנדסת־אגוש בתא מנחג ותא נוסעים מרווח

"סובארו לגאסי 4WD" מתאפיינת בסביבה נחג הרמונית הכלולה מיקום ארגונומי כמו בתא טייס – כאילו נוצרתם זה לזו. גלגל הנה בר מתכוון ומושב נהג מתכוונן למעלה, למטה, קדימה ואחורה. הנא הנוסעים מרווח ומפואר לנוסיעות ארוכות מאד בלי תחושת עייפות כלשהי. אפשרות קיפול של משענות היד ותגב של המושבים אחוריים לטיעינת המפעים ארוכים כמו גלשני סקי וכו'.

"סובארו לגאסי 4WD" 2.0 ליטר, סטיישן ופרטי, מצויינת באמצעי מיזוג ובחות רבים כולל חלונות חשמלים + מראות חשמלית + מעילה חשמלית, מערכת מיזוג־אוויר משוכללת, מייצבים, מיתלים ומגנון בלימה אנטי־נעילה משוכללים, רדיו־טייפ + 4 רמקולים, אפשרות לגג שמש חשמלית ועוד.

1 "סובארו לגאסי 4WD" זכתה בתקנים הראשון בתחרויות רבות וחדרה לתואר המכונית מס' 1 בספר השנתי של מגזין הצרכנות האמריקני הנודע Consumer Reports / New Yearly Book 94.

SUBARU LEGACY

3 שנים אחריות עד 60,000 ק"מ

SUBARU LEGACY 4WD
ההנעה בולה שלך

הזמן נסיעת מיבחן לפני קניית מכונית מנהלים כלשהי.

פרטים ותצוגה בכל סוכנויות סובארו המורשות ובמרצות הבלעדית בישראל:
יפאנוטו בע"מ ■ ת"א, המסגר 30 טל' 03-6373344

סוכנויות מעולה מורשות בארץ

ירושלים "ש. גרשלי" ומסמה, ירמיהו 27, טל' 02-3889234 • חיפה "שפרא"מ ובמי" דרך יפו 121, טל' 04-686241 • "מכוניות אלוני" דרך אלנבי 3, טל' 04-672780 • באר-שבע "מסמד בע"מ" בגבעה 89, טל' 07-271112 • הרצליה פיתוח "המוסך חמרבי סובארו הרצליה" דרך אלנבי 3, טל' 09-524358 • כפר-סבא "סובארו כ"ס" שטרלרוזנבלט 18, טל' 09-763939 • נתניה "מסמסת-קלסן" רח' ספיר 8, טל' 09-824356 • הדרה "עלבון הדרה" רח' הנשיא 42, טל' 06-341870 • נצרת "מסחר אמיר" יסוד המעלה 51, טל' 06-5345831 • באר-שבע "מסחר דור בע"מ" את. טל' 07-6239888 • יקנעם "מ.ר. בע"מ" מכונות מיוחדות בע"מ רח' מנחת 51, טל' 03-9654831 • אשקלון "מכונות-פאר" את. אמיר, טל' 07-734743 • אשדוד "אלימסיה אשדוד" עמל 49, אזור התעשיה, טל' 08-833244 • אילת "מסחר הנאבר" את. טל' 07-378144 • ראשון-לציון "סובארו ראשון" דרך בית דגון, את. יגון, טל' 03-9685067 • יבנה "סובארו יבנה" דרך בן גביר 7, טל' 08-6833888 • אילת "מסחר הנאבר" את. טל' 07-378144 • חדרה "עלבון חדרה" רח' הנשיא 42, טל' 06-341870 • נצרת "מסחר אמיר" יסוד המעלה 51, טל' 06-5345831 • באר-שבע "מסחר דור בע"מ" את. טל' 07-6239888 • אשקלון "מכונות-פאר" את. אמיר, טל' 07-734743 • אשדוד "אלימסיה אשדוד" עמל 49, אזור התעשיה, טל' 08-833244 • אילת "מסחר הנאבר" את. טל' 07-378144 • ראשון-לציון "סובארו ראשון" דרך בית דגון, את. יגון, טל' 03-9685067 • יבנה "סובארו יבנה" דרך בן גביר 7, טל' 08-6833888 • אילת "מסחר הנאבר" את. טל' 07-378144